Banco de Cochabamba su banco

PRESENCIA

MATUTINO FUNDADO EL 28 DE MARZO DE 1952
AÑO XXV - N°. 6.581 - LA PAZ, BOLIVIA, SABADO 2 DE OCTUBRE DE 1976 - 14 PAGINAS - $b. 2.00

Banco de Cochabamba
Su corresponsal en todo el mundo

Cardenal entregó pruebas sobre control de natalidad en Bolivia

- Comisión de la Iglesia se reunió con el Presidente por más de dos horas
- Documentos serán analizados por el Gral. Banzer y el Ministerio de Salud

- ENTREVISTA.- El Cardenal José Clemente Maurer entregó ayer al Presidente Banzer las pruebas sobre control de natalidad en Bolivia. En la fotografía se lo ve haciendo declaraciones a los periodistas, en la puerta del Palacio, después de la entrevista sostenida con el mandatario. Acompañaron al Primado de la Iglesia Católica Boliviana, el Arzobispo de Cochabamba, Mons. Armando Gutiérrez Granier, el Obispo Auxiliar de Sucre, Mons. Alejandro Mestre y el Padre Teófilo Navarro.

El Cardenal Clemente Maurer, a tiempo de entregar al Presidente Hugo Banzer Suárez las pruebas sobre el control de la natalidad que se practica en el país, precisó que ese control está impuesto desde afuera con la ayuda de mucho dinero. Expresó su preocupación ante el hecho de que no se advierta una represión enérgica de parte de las autoridades nacionales y solicitó al mandatario la adopción de medidas para impedir esas prácticas, contrarias a principios morales y al interés nacional para aumentar sus índices de crecimiento.

El prelado expresó que Bolivia espera de sus autoridades civiles y eclesiásticas una acción común, con la energía que merecen las grandes causas. Añadió que la actitud decidida de la Iglesia está respaldada y que, de consiguiente, esperaba una definición clara y una investigación imparcial para poner fin a la campaña antinatalista.

A comienzos del pasado mes, el Cardenal Clemente Maurer ratificó, en una carta dirigida al Ministro de Salud, Cnl. Jorge Torres Navarro, la denuncia que hiciera días antes, en sentido de que en Bolivia se practicaba el control de la natalidad. Las denuncias fueron rechazadas por el Ministro Torres, pero el Cardenal Maurer, en su nota, anunciaba que se estaban reuniendo las pruebas para entregarlas, oportunamente, al Gobierno.

En fuentes eclesiásticas se había informado que el Presidente, por sus ocupaciones, no recibiría a los representantes de la Iglesia hasta fines del mes de septiembre. Al concluir éste, la máxima autoridad de la Iglesia Boliviana visitó al Presidente para entregarle las pruebas anunciadas.

El Presidente Banzer recibió ayer en su despacho del Palacio de Gobierno al Cardenal José Clemente Maurer, quién acudió a la audiencia acompañado del Arzobispo de Cochabamba, Monseñor Armando Gutiérrez Granier; del Obispo Auxiliar de Sucre, Monseñor Alejandro Mestre, y del R.P. Teófilo Navarro.

COMUNICADO

El Secretario General de la Conferencia Episcopal de Bolivia, Monseñor Alejandro Mestre, emitió el siguiente comunicado en relación con la audiencia concedida por el Presidente de la República.

COMUNICADO DEL SECRETARIADO GENERAL DE LA CONFERENCIA EPISCOPAL DE BOLIVIA

El Secretariado General de la Conferencia Episcopal de Bolivia informa:

Que el día de hoy, 1° de octubre, el Consejo Episcopal Permanente fue recibido por Su Excia. el señor Presidente de la República, Gral. Hugo Banzer Suárez, en el Palacio de Gobierno.

Después de unas breves palabras de presentación y saludo - cuyo texto se publica aparte- Su Eminencia, el señor Cardenal José Clemente Maurer, en su calidad de Presidente de la Conferencia Episcopal de Bolivia, entregó al Excmo. Sr. Presidente los documentos con las pruebas fehacientes de que en Bolivia existe control indiscriminado de natalidad.

El Sr. Presidente aceptó los documentos agradeciendo el interés de la Iglesia Católica por un problema de tanta trascendencia para la Patria, como es el poblacional. Insistió en que su Gobierno es abiertamente contrario al antinatalismo, como debe ser todo buen católico. Instruyó a los representantes del Ministerio de Previsión Social y Salud Pública, allí presentes, que estudiasen detenidamente los documentos entregados por la Iglesia a fin de presentarle un informe sobre los mismos.

El Episcopado Boliviano espera que de una vez y en forma definitiva se suspendan las acciones antinatalistas en el país.

La Paz, 1° de octubre de 1976.
-Mons. Alejandro Mestre S.J., Obispo Auxiliar de Sucre, Secretario General de la CEB.

CARDENAL MAURER

El Cardenal Clemente Maurer expresó los siguientes conceptos, en la entrevista concedida por el Gral. Banzer Suárez:

AL EXCMO. SEÑOR GENERAL DON HUGO BANZER SUAREZ, PRESIDENTE DE LA REPÚBLICA

Nos es sumamente grato encontrarnos hoy con V/E. el señor Presidente de los bolivianos y le agradecemos profundamente habernos hecho el favor de admitirnos a un diálogo amistoso sobre un asunto que nos preocupa hondamente.

Excmo. Sr. Presidente: En nuestro ministerio pástoral en el ámbito del país, tropezamos con un grave problema que va en perjuicio de la religiosidad de nuestro pueblo y del progreso de la misma nación boliviana.

Tenemos la certeza de que está invadiendo Bolivia, un control indiscriminado y masivo de natalidad, bajo diversos nombres: **Paternidad responsable, planificación familiar, Clubes de Madres,** atención al niño y a la madre, etc. Nobles esfuerzos todos ellos que deben dignificar la patria, pero lamentablemente han sido desviados en su genuina finalidad.

Nos consta que han llegado a muchos puntos propaganda abierta, cajones de espirales y anticonceptivos; se han organizado cursos especiales para médicos, enfermeras y auxiliares para el campo, dentro y fuera de Bolivia, poniendo énfasis y dando prioritaria importancia a todo lo que lleva a disminuir la natalidad, pasando a segundo plano los demás conocimientos referentes a la atención de la madre y el niño.

Todo esto está impuesto desde fuera con la ayuda de mucho dinero.

Nos preocupa, Sr. Presidente, porque no vemos una enérgica represión de parte de autoridades nacionales para detener semejante campaña nefasta y venimos a pedirsela.

Ha sonado nuestra voz de alerta y ha llamado poderosamente la atención nacional y extranjera. No creo equivocarme si digo que los ojos de Bolivia están puestos hoy en esta histórica reunión.

Sí, Excmo. Sr. Presidente, Bolivia espera de nosotros una acción común en pro de la población con la energía de las grandes causas, para que seamos un país fuerte y respetado por encima de nuestras fronteras.

Estamos amenazados de quedar como una nación pequeña, rodeada por otras mucho más fuertes y numerosas. Nuestro desarrollo, que V. Excia., tan acertadamente impulsa en todos los niveles, quedará reducido a diminutos esfuerzos.

Señor Presidente, la historia implacable no juzga hoy o mañana día. Nadie es eterno en su cargo o posición. La Iglesia no conspira, no tiene interés en enfrentarse a un Gobierno bien intencionado.

Le rogamos tomar nuestra presencia en este Palacio, como testimonio de buena voluntad para ayudar al engrandecimiento de Bolivia que, como lo dijo V.Excia. el día del censo "ha emprendido un ritmo de desarrollo que se nota en todos los ámbitos del país".

Pero, señor Presidente, si deja correr las cosas -que denunciamos con libertad apostólica y franqueza patriótica- Ud. será, se lo dije ya otra vez y me permito repetírselo, Ud. será el Presidente de un país despoblado y débil.

El Sr. Ministro de Salud Pública, en su carta nerviosa y bastante descortés, nos pide pruebas cuando todo el mundo sabe lo que está pasando. Los

(Pasa a la página 9).

- TERRORISTA- EXTRADITADO.- Atenas, 1°. (AP).- El terrorista alemán Rolf Ludwing Pohle, con el rostro cubierto, es rodeado por guardias de seguridad en la Suprema Corte de Atenas, donde el tribunal decidió permitir que el terrorista convicto sea extraditado a Alemania Occidental (Radiofoto AP).

Con aceptación de Colombia

Pacto Andino decidirá en noviembre asignación de pesticidas a Bolivia

- La Junta del Acuerdo de Cartagena, con el consentimiento de Colombia, decidirá en noviembre próximo la asignación de los pesticidas a Bolivia, según informaron ayer autoridades de Gobierno.

Como se sabe, el Gobierno colombiano hizo conocer su posición de reconocer a Bolivia la asignación de los pesticidas, que en un principio había sido observada por algunos industriales de aquel país.

Esa situación ha sido aclarada recientemente por el Ministro de Agricultura de Colombia, Rafael Pardo Buelvas, quien dijo a los medios de difusión de su país, que la asignación a Bolivia "es un hecho de difícil revisión" y que Colombia respetará ese acuerdo por la larga tradición que tiene esa nación en cumplir sus compromisos cumplidos.

Esa posición será ratificada en la próxima reunión de expertos gubernamentales del Sector Químico de los países miembros de la Junta del Acuerdo de Cartagena, en Lima.

Este organismo subregional, cuando preparó la Programación Petroquímica en la Propuesta 44, separó los productos químicos de los petroquímicos. Desde entonces quedaron sin programa los productos químicos que debían fabricarse en el área andina; hasta antes de fin de año debe ser presentada la programación química.

Dentro de este sector se encuentran los sub-sectores de colorantes y pigmentos, vidrios, productos químicos industriales y pesticidas, que es el más importante para Bolivia.

ACUERDO DEL ALALC

La Junta del Acuerdo de Cartagena está programado el subsector de los pesticidas, en base a lo establecido por el Acuerdo de Complementación N°. 6 de la Asociación Latinoamericana de Libre Comercio (ALALC).

Estas asignaciones fueron reconocidas por la Junta del Acuerdo mediante la Decisión N°. 18.

Los expertos gubernamentales de los países andinos se reunieron en dos oportunidades para definir dicha asignación a Bolivia y se espera que la de noviembre sea la última.

En la reunión efectuada en Lima, Bolivia sostuvo que "en aras del buen entendimiento y para contribuir aún más al progreseo de integración, estaba dispuesta a aceptar un arancel mínimo común del 35 por ciento, muy a pesar de que el Acuerdo N° 6 le otorgaba a Bolivia el 60 por ciento".

Huracán "Liza" causó la muerte de unas 630 personas en México

MEXICO, 1 (AP) - El huracán Liza causó la muerte cuando menos de 630 personas en la península de Baja California, arribó en tierra firme y empezó a perder fuerza cuando se encontró en la Sierra Madre Norte.

Un vocero del Departamento Meteorológico de la Secretaría de Recursos Hidráulicos dijo que la tormenta -que llegó a tener vientos de 320 kilómetros por hora durante los tres últimos días- entró a tierra entre Navojoa y Ciudad Obregón, en la costa occidental.

El vocero dijo que el Liza empezó a perder fuerza por la tarde al llegar a las montañas de la Sierra Madre. Dijo que habrá fuertes lluvias en esa región en los dos o tres días próximos, "pero Liza ha dejado de ser una amenaza".

Fuentes oficiales dijeron que contaron unos 630 muertos -la mayoría de ellos cuando Liza azotó el sur de Baja California ayer- pero expresaron temores de que el total llegue a mil o más.

Un vocero de la capitanía del puerto en La Paz, capital del estado de Baja California Sur, dijo que el último recuento oficial era de 630 muertos. Pero un funcionario de la oficina del gobernador expresó temores de que el número sea mayor.

La policía en Navojoa, del estado de Sonora, dijo que dos niños murieron en esa zona durante la tormenta y muchos resultaron lesionados. Un vocero de la policía cree que 400 familias quedaron sin hogar cuando el huracán arrasó sus humildes casas.

El vocero dijo que las calles están llenas de árboles caídos y escombros, y las comunicaciones telefónicas, el abastecimiento de agua y la electricidad de la ciudad están suspendidos.

En Ciudad Obregón, también en Sonora, se informó que hubo un muerto.

El vocero de la capitanía del puerto, Baltazar Vuelna, dijo en una entrevista por teléfono que "la policía municipal informó de un conteo de 350 muertos en la región hasta ahora y la policía judicial, que está cooperando en los trabajos de rescate, contó otros 280 muertos aproximadamente".

"Destacamentos de la tercera zona militar del ejército también ayudaron a rescatar cadáveres que ahora están siendo sepultados -la mayoría en fosas comunes- pero todavía no rinden un informe", agregó.

Vuelna dijo que una marejada de dos metros azotó la bahía del puerto de La Paz y las partes bajas de la ciudad cuando el Liza entró en la península ayer.

"Prácticamente todos los árboles de la avenida costera fueron arrancados y arrasados", agregó.

Pinochet: "Nadie ha pensado retirarse del Pacto Andino"

SANTIAGO DE CHILE, 1 (AP).- El presidente Augusto Pinochet afirmó ayer que "nadie ha pensado retirarse del Pacto Andino".

Así lo señaló en conversación informal con los periodistas a solo tres días del vencimiento del plazo dado a Chile por sus socios del Pacto para que firme el protocolo adicional del Acuerdo de Cartagena.

La afirmación presidencial se produce, además, en momentos que se insiste en el exterior sobre una posible separación, alejamiento o retiro de Chile del grupo subregional, enfrentando a la peor crisis de sus siete años de existencia.

Esta situación se arrastra desde fines del año pasado debido a desacuerdos aparentemente insuperables entre Chile y los restantes países miembros del Pacto: Perú, BOLIVIA, Ecuador, Colombia y Venezuela.

Estos cinco países se reunieron a comienzos de esta semana en Cali, Colombia, donde ofrecieron a Chile un régimen especial que le permita marginarse temporalmente del proceso integracionista, de manera de continuar adelante con el Pacto.

Hasta anoche no se conocía una respuesta chilena al ofrecimiento ni tampoco han surgido comentarios sobre el vencimiento del plazo el 3 de octubre próximo.

"Nadie ha pensado retirarse del Pacto Andino. Lo que pedimos es que se respeten las reglas del juego", fue la respuesta de Pinochet ante la consulta de un periodista sobre el problema del Pacto Andino.

"No hay ninguna resolución hasta el momento", agregó en aparente referencia al ofrecimiento hecho a Chile por sus cinco socios.

Señaló que había sostenido conversaciones con el Ministro de Economía, Sergio de Castro, a quien había dado las instrucciones del caso. No adelantó mayores detalles.

Recordó que el próximo 4 de octubre, los países signatarios del acuerdo subregional se reunían en Lima.

Se trata de la instalación de la Comisión del Acuerdo de Cartagena, órgano político del Pacto, de rango ministerial, que es presidido por el Ministro de Desarrollo de Colombia, Diego Moreno Jaramillo.

COMENTARIO

LIMA 1 (AP).- El presidente peruano Francisco Morales Bermúdez ratificó hoy la intención de Perú de permanecer como miembro del Pacto Andino, comentando que "sería lamentable" una retirada chilena.

El General Morales, dijo en la provincia de Cajamarca durante un recorrido por el norte del país que "en Perú tenemos fe y creemos en la integración regional. La consideramos indispensable para nuestro desarrollo".

El mandatario peruano subrayó que es de particular interés para Perú un programa industrial clave cuya suerte será decidida aquí el lunes próximo durante una reunión de las naciones del Pacto.

Comentando la renuencia de Chile a firmar el acuerdo que pondría en función el programa industrial, el Gral. Morales dijo a la agencia estatal ESI-PERU" somos respetuosos de las decisiones de cada país. Es lamentable, pero las resoluciones tienen que ser libres".

Obispo fue condenado a diez años de trabajos forzados en Rhodesia

SALISBURY, 1 (AP) - Un tribunal rodesiano condenó hoy a un obispo católico blanco de 65 años a 10 años de trabajos forzosos por no informar sobre las visitas de guerrilleros negros a una misión cercana a la frontera con Mozambique.

El obispo Donald Lamont, un opositor declarado del gobierno de minoría blanca de Rodesia, admitió 10 días antes cuatro acusaciones por ocultar las visitas de los guerrilleros e incitar a otros a mantener su presencia en secreto.

En Roma, un vocero del Vaticano expresó "sorpresa y amargura" ante la condena. Expresó que la sentencia era una "grave decisión que golpea sin fundamentos y en contra de los principios de justicia y humanidad a un fervoroso y buen pastor".

La Iglesia Católica de Gran Bretaña, de la que Rodesia fuera una colonia, inmediatamente emitió una apelación de clemencia.

El Obispo Lamont, que está a cargo de la diócesis de Umtali, en el este de Rodesia, permaneció impasible parado en su banquillo de acusado mientras era pronunciada la sentencia. Hubo un silencio conmovido en el pequeño y atestado recinto del tribunal.

"Esperaba y espero ir a la cárcel", dijo el Obispo a los reporteros mientras abandonaba el lugar. "Es un gran beneficio para la Iglesia".

Cuando se le preguntó si creía que se convertiría en mártir, replicó: "No un mártir en el sentido estricto sino como alguién que atestigua".

El Arzobispo George Dwyer, vocero oficial de la Iglesia Católica en Inglaterra, emitió en Londres el pedido de clemencia.

"Confiamos en que, cuando al fin sea reconocida la igualdad de negros y blancos en Rodesia, el gobierno comprenderá la cordura de la clemencia, ya sea por anulación de la sentencia o por revisión del veredicto en una apelación", dijo.

El Obispo Lamont nació en Irlanda del Norte y enseñó en la orden Carmelita en Dublín antes de venir a Rodesia hace 30 años.

Antes de ser enviado ante el tribunal, el Obispo recibió un mensaje de buenos deseos del Papa Paulo VI.

Asistieron a la sentencia unas 150 personas, en su mayor parte negros, sacerdotes y monjas.

Encarnizada lucha por puesto palestino en montaña libanesa

- FAYADIEH, LIBANO, 1 (AFP).- La suerte de la guerra libanesa se está jugando en la encarnizada batalla de Aley, cuartel general de las fuerzas palestinas progresistas en la motaña, 18 Km. al este de Beirut, dijeron hoy expertos militares.

La batalla por esa pequeña población, estratégicamente clave, comenzó con un encarnizamiento insólito aún para aquellos que siguen de cerca el tiempo atrás esta trágica guerra, y continuaba indecisa a la caída de la noche.

Si Aley cae, estimaron expertos, los palestinos progresistas se verán prácticamente imposibilitados de impedir a sus adversarios el acceso al mar, al sur de Beirut.

Una de las consecuencias de la caída de Aley, añadieron, consistirá en el aislamiento definitivo de Beirut-oeste.

Las fuerzas conservadoras libanesas, anunció en Beirut un vocero del Movimiento Nacional (progresista libanés), fueron incapaces de penetrar en dirección a Aley.

Todos los ataques lanzados contra los dos ejes utilizados por las fuerzas libanesas (conservadores), fueron rechazados, precisó.

La batalla por Aley se está librando por el momento sin participación alguna de las fuerzas sirias. Los batallones sirios están a las puertas de Bhamdun, a unos cinco kilómetros de Aley, a la expectativa.

Desde el otro lado del valle en que está situada Aley, los periodistas pudieron asistir hoy al bombardeo incesante de morteros que, como una lluvia mortífera, caía sobre las posiciones palestinas con un sordo gruñido.

Cada impacto de mortero levantaba inmediatamente un negro penacho de humo por encima del campo de batalla, cubierto por una nube densa semejante a una tempestad.

La resistencia de palestinos y progresistas, que se mostró débil o casi nula ante el ataque sirio, es feroz y encarnizada en Aley, donde parecen se han concentrado sus mejores tropas.

A lo largo de la carretera de Kahale, pasan incesantemente tanques y jeeps transportando, como en tantas otras ocasiones en el Líbano, por la artillería.

Un coronel del ejército libanés (conservador), aseguró a este corresponsal que Aley caerá indefectiblemente, "muy probablemente esta misma noche".

"Esta batalla, añadió, es absolutamente decisiva,. Cuando Aley caiga, las fuerzas palestinas y progresistas deberán emprender la desbandada".

El oficial, que viene de hacer una temporada de estudios en París, señaló despectivamente: "los palestinos son cobardes, en su mayoría drogados, y ni siquiera saben por qué combaten".

Los dirigentes conservadores, por su parte, no ocultaban su júbilo ante una victoria que estiman inminente, capaz, según ellos, de poner fin a toda resistencia organizada palestino-progresista en el Líbano.

Unos 100 mil trabajadores cumplieron huelga en España

Gobierno calificó de fracaso el movimiento

MADRID, 1 (AP)- Unos 00.000 trabajadores estaban oy en huelga en Madrid, según ijeron dirigentes izquierdistas, afectando el transporte ublico, la banca y la industria, ero el gobierno calificó el movimiento de fracaso.

Señalaron que la huelga fue onvocada para protestar por lo ue llamaron violencia erechista.

Unidades policiales reorzadas, en vehículos y a pie, atrullaron la capital anticipándose a cualquier manifestación y para evitar la posibilidad de choques callejeros entre izquierdistas y derechistas.

Fuentes gubernamentales ijeron que la hulega fue un racaso. Expresaron que sólo nos 25.000 hombres, de un total e un millón de trabajadores, staban en huelga.

Pero los jefes de tres sincatos ilegales expresaron que asi el 25 por ciento del transporte de superficie de la capital estaba paralizado.

Informaron de paros en la industria de la construcción y en la mitad de la industria metalúrgica. Añadieron que una cadena bancaria estaba paralizada.

Los jefes sindicales dijeron que confían que aumente al doble el número de huelguistas antes que la hulega de 24 horas termine a la media noche.

Las actividades comerciales en el centro de Madrid eran normales pero las tiendas en media docena de suburbios industriales cerraron después de amenzadas de romper las ventanas, según dijo la agencia noticiosa Europa Press.

La universidad de Madrid suspendió sus clases.

El gobernador civil Juan José Rosón pidio "meditación y paz" y exhortó tanto a la izquierda como a la derecha a evitar actos de violencia.

La convocatoria a huelga general fue en protesta por la muerte a balazos de Carlos González, estudiante de 21 años, durante una manifestación en favor de la amnistía. Los periódicos izquierdistas y la oposición política han culpado de su muerte a los extremistas derechistas.

La mayoría de los comercios, bancos y oficinas abrieron como de costumbre, pero una huelga en 16 líneas de autobuses suprimió el servicio al sureste de Madrid. Mientras tanto, los carteros desafiaron a sus jefes sindicales y rehusaron distribuir correspondencia por octavo día en Madrid, Barcelona, Bilbao, Málaga y Sevilla. Funcionarios del correo dijeron que esto afectó a la mitad del servicio de reparto normal en toda España.

Sin embargo, fue postergada una huelga de brazos caídos por parte de la línea Iberia, de propiedad del gobierno. La disputa laboral de Iberia no está relacionada con la convocatoria izquierdista a la huelga general.

- AUDIENCIA.- Ciudad del Vaticano, 1°. (AP).- El Papa Paulo VI saluda al Primer Ministro de Angola, Opo Do Nascimento, en una audiencia que se realizó hoy en el Vaticano. El Primer Ministro partió de Italia después de una visita de cinco días (Radiofoto AP).

Ultimas de la noche

NACIONES UNIDAS, 1 (AP) - Uruguay declaró hoy que el terrorismo es un fenómeno provocado por organizaciones que operan a nivel internacional, a las que calificó de "multinacionales de la violencia".

En su discurso ante la trigésimo primera asamblea general de las Naciones Unidas, el Ministro uruguayo de Relaciones Exteriores, Juan Carlos Blanco, atribuyó la violencia experimentada por numerosos países a una "política de poder, materializada por lo general no como ataque convencional a los países (en cuestión), sino oculta en formas indirectas de conquista".

CONTROL MONETARIO

ROMA, 1 (AP) - El gobierno italiano decretó hoy controles monetarios y propuso límites salariales en un intento por frenar la baja de la lira y cerrar un gran déficit en la balanza de pagos.

El Primer Ministro, Giulio Andreotti, dijo que el pueblo italiano debe estar preparado a realizar más sacrificios y que su gobierno minoritario cristiano demócrata pedirá al parlamento la congelación automática de incrementos sobre el costo de vida para aquellos ganando más de seis millones de liras (7.200 dólares) anuales.

DEUDAS

BUENOS AIRES, 1 (AP) - El gobierno militar argentino ha obtenido préstamos por 1.300 millones de dólares para pagar la deuda externa de esta nación estimada en 8.100 millones de dólares, dijo el Ministro de Economía, José Martínez de Hoz.

Líderes militares dijeron que cuando fue derrocada la Presidenta Isabel Perón en un incruento golpe de estado el 24 de marzo pasado, la Argentina no podía hacer frente a su deuda externa.

Construyen un puente sobre río Cotagaita

POTOSI, 1 (PRESENCIA) - El Servicio Nacional de Caminos y el Comité de Desarrollo y Obras Públicas de Potosí construirán un puente sobre el río Cotagaita, en la población del mismo nombre, capital de la Provincia Nor Chichas de este Departamento.

La información fue proporcionada por el Ing. Félix Carrasco Marín, Jefe del Distrito del SNC en esta capital, quién recordó, que "el 13 de marzo de 1975, entre la entidad vial que representa y el Comité de Desarrollo, firmaron un convenio para la construcción del mencionado puente, en la ruta a Tupiza y Villazón.

Los trabajos de dicho puente ya han empezado y el SNC con autorización de la Dirección General, ha realizado desembolsos y se espera que CODEPO lo haga de acuerdo al convenio.

En cuanto a las características del puente, tendrá una longitud de 106 mts. y de ancho 8 ms doble vía. La infraestructura será de hormigón y la superestructura de hormigón pretensado, informó Carrasco.

El costo del puente ascenderá a $b. 5.107.939.50 de los cuales corresponderá al SNC el 50% y el otro 50% a CODEPO.

"Si no tenemos contratiempos, este puente estará concluido dentro de un año", dijo el Ing. Carrasco, añadiendo que el "Ing. Ciro Baldivieso, está a cargo de la obra y que su construcción se realizará mediante el sistema de administración directa.

"Para Potosí, este puente tiene excepcional importancia, ya que se podrá habilitar una importante carretera, como es la que nos une con Tupiza y Villazón", enfatizó Carrasco, quién recordó que sobre el río San Juan del Oro, cerca de la frontera capital de la Provincia Omiste, se construye otro puente de importancia, gracias al esfuerzo del pueblo chicheño.

El puente de Cotagaita estará a cargo de las Jefaturas Distritales de Potosí y Tupiza.

VIAJE

Finalmente el Jefe Distrital del SNC en la Villa Imperial informó que, en los días venideros, viajará a Uyuni y a la frontera con Chile y luego hasta Antofagasta, para realizar una observación de la ruta.

"Este viaje está siendo organizado por el Sindicato de Transportistas de Potosí, con conocimiento de las autoridades del Departamento, con el fin de intensificar el tráfico de carga entre esta región y Antofagasta".

"Los transportistas potosinos están interesados en que la carretera a Uyuni sea modernizada", concluyó el Ing. Carrasco.

Cochabamba:

Propugnan formación de cuerpo de bomberos

COCHABAMBA, 1 (PRESENCIA) - El incendio registrado el domingo en horas de la noche, que ocasionó la muerte de nueve personas, ha demostrado que Cochabamba, si bien tiene un Cuerpo de Bomberos este, lamentablemente, no cuenta con los elementos técnicos necesarios para combatir con eficiencia esta clase de siniestros.

Pese al trabajo tesonero de los miembros del Cuerpo de Bomberos, estos han debido trepezar con muchas dificultades. Felizmente, la cooperación de Yacimientos Petrolíferos Fiscales Bolivianos permitió que se controlara el siniestro. Esta situación ha movido a las autoridades a que muestren preocupación por dotar de lo necesario al Cuerpo de Bomberos, ya que estos perdieron el domingo pasado dos de sus mangueras de alta presión, que fueron inutilizadas por el fuego, debido a las adherencias de pólvora. Esta situación ha colocado en una posición por demás angustiosa a los miembros de la Policía, que necesitan con urgencia una amplia cooperación.

COOPERACION DE INDUSTRIAS

Se considera que la oportunidad es propicia para que tanto la Alcaldía Municipal, como las Cámaras de Comercio e Industria colaboren al Cuerpo de Bomberos, por cuanto en más de los casos, el trabajo de estos sacrificados servidores de la comunidad ha beneficiado a las industrias grandes y también a los comerciantes. Se considera que estos organismos deben dotar de los elementos técnicos, de forma que puedan servir con mayor eficiencia a la comunidad.

El Cnl. Jorge Zamora, Comandante de la Guardia de Seguridad Pública, dijo que sus efectivos habían hecho todo lo posible. "Le consta al pueblo la forma cómo hemos trabajado, lamentablemente, no disponemos de elementos técnicos indispensables para combatir esta clase de siniestros". Sobre el trabajo posterior, para dotar del material adecuado, Zamora dijo que se estaba estudiando un plan, para ver la posibilidad de contar con lo necesario y servir mejor a la comunidad.

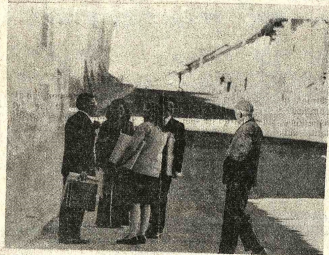

Hospital Seton hizo uso de un riñón artificial

COCHABAMBA, 1 (PRESENCIA)- Un riñón artificial que se encontraba en el hospital Seton de esta ciudad, desde hace casi un año, fue utilizado por primera vez en un paciente que debe ser sometido a una intervención quirúrgica.

El paciente, un asegurado del Seguro Social Universitario, está bajo tratamiento desde hace dos meses y será trasladado en los próximos días a México para someterse a una operación de trasplante.

El riñón de procedencia brasileña fue obsequiado al hospital el año pasado por un médico cochabambino pero no pudo ser utilizado hasta el presente ya que se trata de un equipo costoso, cada aplicación vale cuatro mil pesos bolivianos y durante un tratamiento es necesario hacer por lo menos dos aplicaciones semanales, esto hace que sólo pueda utilizarse en el caso de insuficiencias agudas y en ningún momento para casos crónicos.

El riñón artificial ha sido utilizado por un equipo de profesionales encabezado por la enfermera Ana María Zegarra y la supervisión del Dr. Orlando Canedo Saavedra, especialista en urología.

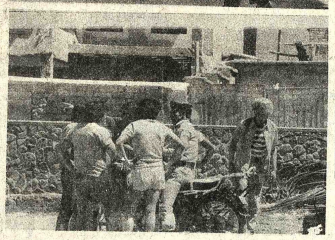

DIFICULTADES.- En Sucre fueron varias las personas que tuvieron dificultades por circular en las calles el día del censo, pese a la prohibición Arriba el Prefecto conversa con las personas detenidas en la DID; al centro, los encuestradores, únicos autorizados; abajo, un grupo de personas que jugaban fútbol en las calles también tuvo dificultades.

CAJAS FUERTES
CASILLA 1434
JENARO SANJINES 359 TEL. 44.329.

Ud. elegirá
NASHUA

Universidad Boliviana
Universidad Mayor de San Andrés
DIVISION DE INFRAESTRUCTURA
Tercera Convocatoria N°. 05/76

Se invita por tercera vez a las firmas importadoras legalmente establecidas en el país a presentar propuestas para la importación de:

Una pieza máquina industrial combinada de 6 operaciones, cepilladora - planeadora - mortajadora - tupisierra circular - carro de serrado y espigador, afiladora de cuchillas con 4 motores, trifásico 220 v. 50 Htz.

Una pieza taladro de banco 3/4'', con accesorios standard, motor incorporado, monofásico de 1/1 hp. 110/220 v. 50 c/s.

Las propuestas por un valor CIF Puerto de destino, deberán ser presentadas en sobre cerrado, sellado y lacrado en las oficinas de la Dirección General Administrativa, Edificio Central Avda. Villazón 1995 La Paz-Bolivia, de lunes a viernes de hrs. 9 a 12 y de 14.30 a 18.30, hasta el día viernes 15 de octubre de 1976.

La Paz, 30 de septiembre de 1976.

Arq. Mario Quezada Ibañez
JEFE DE LA DIVISION DE INFRAESTRUCTURA

Vº. Bº. Dr. Víctor Hugo Guerra
SECRETARIO GENERAL DE LA U.M.S.A.

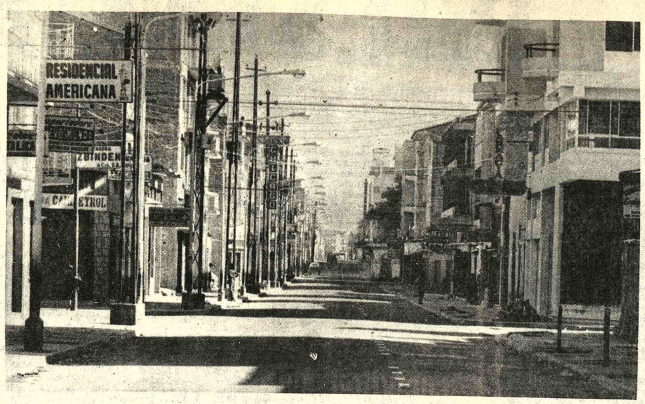

..ESCENA DEL CENSO.- En todas las ciudades del país se repitió el miércoles la misma escena, calles totalmente desiertas. En la foto, una de las principales arterias de Cochabamba.

Concluyen labores del censo en provincias de Cochabamba

COCHABAMBA, 1 (PRESENCIA). Prosigue con normalidad el trabajo del Censo Nacional de Población y Vivienda, en las catorce provincias del Departamento de Cochabamba, incluyendo Bilbao que pertenece a Potosí, según informó el Coordinador Departamental del Censo, Dr. Oscar de Ugarte.

Indicó que de acuerdo a los partes recibidos de los diferentes distritos rurales del Departamento, los empadronadores, que son maestros rurales, vienen realizando el censo de población y vivienda en forma normal y sin mayores contratiempos.

CENSO RURAL

El mencionado funcionario del Instituto Nacional de Estadística señaló que se cuenta con 2.560 empadronadores, todos ellos debidamente entrenados y con todo el material censal. Existen 15 delegados provinciales y 19 supervisores técnicos, quienes son los encargados de supervigilar las labores y hacer cumplir todas las disposiciones legales.

El trabajo del Censo en las provincias y áreas rurales, de acuerdo a las instrucciones del Instituto Nacional de Estadística, durará tres días, es decir 29 y 30 de septiembre y primero de octubre, por lo que el censo en esos distritos terminará después de haber cumplido 72 horas de labor.

De Ugarte dijo que la mayor dificultad para los empadronadores es realizar el trabajo en las áreas rurales, donde la vivienda de los campesinos se halla dispersa, en medio de valles y lugares montañosos.

INSPECCION

El prefecto del Departamento y el Coordinador Regional, hicieron un largo recorrido por los diferentes distritos provinciales, como Arani, Punata, Cliza, Tarata, Sipe—Sipe, Quillacollo, Sacaba y otras zonas, habiendo comprobado que las tareas censales se efectúan con toda normalidad y que los campesinos han respondido con espíritu patriótico, entusiasmo y disciplina.

A LA PAZ

Las autoridades del Censo Regional expresaron que tuvieron que trabajar hasta las tres de la madrugada para hacer las primeras evaluaciones del Censo en la ciudad. Los 29 jefes de zonas entregaron todo el material censado a la Oficina Central. Muchos de ellos y de los empadronadores han tenido que trabajar en condiciones difíciles, por la distancia de los barrios y por la carencia de luz eléctrica. Sin embargo, muchas zonas marginales de la capital han seguido con el trabajo del censo el siguiente día en la mañana, por ejemplo en el lugar de Valle Hermoso.

CENSO EN POTOSI.- El Prefecto de Potosí tuvo a su cargo el papel de encuestrador en una de zonas de la Villa Imperial, en la foto superior lo ven en plena tarea. A la derecha, una de las padronadoras coloca el membrete de CENSADA, en la puerta de la casa en que terminó su labor. jo, el siempre concurrido paseo de "boulevard" quedó totalmente desierto en la jornada cens

Estudian proyectos para la Cuenca del Pilcomayo

SUCRE, 1 (PRESENCIA) - Técnicos de la Organización de Estados Americanos llegaron a esta ciudad para continuar el diagnóstico del sector agrícola en el sur del país, con la posibilidad de elegir nuevos proyectos, a ser ejecutados dentro de la Cuenca del Pilcomayo.

El estudio comprende principalmente las zonas de Culpina, Incahuasi, Impora en Chuquisaca; Betanzos y Lequezana, en Potosí. Los técnicos visitaron a las autoridades de la ciudad y ejecutivos del Comité de Desarrollo, para obtener información pertinente.

"Concluida la fase de diagnóstico será posible adelantar algún criterio sobre posibles proyectos agrícolas en los departamentos de Tarija, Chuquisaca y Potosí", expresaron.

Se vende
Un juego de dormitorio matrimonial.
Una máquina de coser ANKER
Una Radio PHILIPS
Una Alfombra
Verlos: Sábado y Domingo, de 14:00 a 16:00
Abdon Saavedra casi esq. Chaco Nº 77 (Sopocachi)

Depósitos
IBM de Bolivia, S.A., necesita depósitos en planta baja, de alrededor de doscientos metros cuadrados.
Referencias a teléfonos 51262, 51840, 55526, 63855.

COOPERATIVA BOLIVIANA DE CEMENTO LTDA
COBOCE
Cooperativa Boliviana de Cemento "COBOCE" Ltda.
Comunicado importante

Habiendo la Cooperativa Boliviana de Cemento iniciado la campaña para redimir bonos de la C.B.F que permita el paso definitivo de la Fábrica de Cemento (Coboce) a propiedad de los cooperativistas y accionistas en general, y habiendo gran cantidad de suscriptores manifestado su interés de regularizar el pago de sus certificados de aportación, el Consejo de Administración de "Coboce" Ltda.

Resuelve:

1.- Conceder a las personas e instituciones que habiendo suscrito certificados de aportación (acciones) y no hubiesen pagado el valor de los mismos, un plazo final e improrrogable hasta el 31 de Marzo de 1977 para cancelar los saldos adeudados.

2. Los pagos deben efectuarse en depósitos de cuenta corriente de "Coboce" Ltda., en las agencias del Banco de Crédito Oruro o Banco Hipotecario Nacional del país, indistintamente.

3.- Los suscriptores efectuarán sus depósitos en triple ejemplar, uno de los cuales quedará en su poder y dos en el Banco para su remisión posterior a "Coboce" Ltda.

4.- La presentación directa de comprobantes de depósito o pago, es imprescindible para su registro en kardex y el otorgamiento inmediato del título correspondiente.

5.- Para facilitar la cancelación de certificados de aportación pendientes, los accionistas podrán realizar depósitos mensuales o periódicos de $b. 100.00 como mínimo por adeudos mayores a esa suma.

Mayor información podrán recabar en:
Cochabamba, Calle Calama Nº 3806 Teléfono Nº 25981 Casilla Nº 521

La Paz Calle Bolívar Nº 616 Teléfono Nº 21529.

Cochabamba:

Estudiantes de leyes pi... cargos en los tribunale...

COCHABAMBA, 1 (PRESENCIA) - Los alumnos que estudian en la Facultad de Derecho y Ciencias Sociales han presentado formal queja contra las autoridades judiciales, por cuanto estas no les dan la oportunidad de adquirir experiencia en el movimiento de los respectivos juzgados de la Capital.

Al parecer, de acuerdo a algunas disposiciones en vigencia, desde hace tiempo, los estudiantes de Leyes tienen pleno derecho a trabajar en el último período de sus estudios, entendiendo ellos que las renovaciones de personal tienen que ser anuales; sin embargo, a la fecha ocurre lo contrario.

Esta situación ha dado lugar a que los actuales empleados de los tribunales de justicia trabajen a desgano, resistiendo la posibilidad de dar paso a nueva promoción de estudiantes que necesitan capacitarse y conocer el movimiento judicial, como parte de su estudio. Los perjudicados en este caso... que se está cometiendo... ve injusticia, con jóve... han tenido mucha p... para esperar su opor... para ser a la... Existen, se dijo a la... empleados protegidos... tiempo han terminado... tudios y sin embargo sig... bajando y creando des... un ambiente hostil p... estudiantes que desean t... en los tribunales.

Se ha dado el caso se... los postulantes de cargo... tribunales de justicia que... en su poder nombra... otorgados por la Corte S... del Distrito y sin emba... nombramientos no... ningún valor y al co... cuando van en procura... posesión son tratado... póticamente.

De otro lado se esper... Presidente de la Corte S... de Distrito hará cump... disposiciones, en bien... justicia y para prestar... vicio eficiente.

Universidad Boliviana Técnica de Oruro
PRIMERA CONVOCATORIA A PROPUESTAS I/76
Provisión de vehículos
entrega inmediata

Por disposición de la Honorable Junta de Licitaciones de la Universidad Boliviana Técnica de Oruro, se invita a las firmas comerciales y/o importadoras legalmente establecidas en el país, a presentar sus propuestas para la provisión de los siguientes vehículos:

UN OMNIBUS CON CAPACIDAD MINIMA PARA 36 ASIENTOS RECLINABLES
UN MICROBUS CON CAPACIDAD MINIMA PARA 15 ASIENTOS

Las firmas interesadas en la provisión de los mencionados vehículos, deberán especificar, precios, condiciones de pago, lugar de entrega, garantía, etc. etc.

Las propuestas se reciben en sobre cerrado en la Dirección General Administrativa (Casilla 49 Oruro), hasta horas 17 del día viernes 8 de Octubre del presente año.

Oruro septiembre 20, 1976

Guía Profesional

Médicos

DR. ALBERTO MARICA V.
MEDICO CIRUJANO
Medicina interna. Esp. Gastroenterología. Estómago, intestinos, apéndice, hígado, vesicula biliar, páncreas, etc. Transtornos de la nutrición. Consultorio Plaza Venezuela 3er. piso (Edificio Sobima). Altos O.K. de horas 14 a 17 y de 19 a 20.30. Teléfonos: Consultorio 65178. Domicilio 23832.

DR. ALFREDO RAMIREZ TORRICO
CIRUJANO-UROLOGO
Estudios especialización Universidad de Chile.
Cirugia y enfermedades de riñones, vejiga, próstata, genitales, infertilidad, venéreas, etc. Avenida Camacho 1377. Teléfono 57219-64817.
Consultas: Horas 14-19 sábados 10-12

Dr. LUIS F. BARRAGAN M.
Medicina Interna
Endocrinología- Medicina Nuclear
Comunica a su distinguida clientela que atenderá en su nuevo Consultorio de Lunes a Viernes, en el horario de 17 a 20 hs.
Edificio Alameda, Planta Baja.
Teléfono 26050.

DR. ERLAND PACHECO PESA
Internista-Endocrinólogo
Bocio, obesidad, infertilidad, dialetes, trastornos del crecimiento, menopausia y climaterio. Medicina Interna. Consultorio Av. Arce 2390 Teléfono 20987 Domicilio 41596 Horas 17 a 19.30.

DR. GUILLERMO SUAREZ TEJADA
UROLOGO
Cirugia y enfermedades de riñones, vejiga, próstata, genitales, venéreas, etc., trastornos uro-genitales de la infancia.
Consultorio Mercado 996 Esq. Yanacocha 4º Piso. Horas 18 a 20 p.m.

DR. FABIO PRADO BARRIENTOS
ENFERMEDADES DE PIEL
Hospital de Buenos Aires- San Pablo Santiago de Chile, Eczemas Alergias, Tiñas, Acné. Consultorio Edificio Castilla 2do. piso, oficina 201 (Loayza 250) Teléfono 56641. 16.30 adelante.

Dr. ANTONIO MEJIA ESCALERA
CIRUJANO CANCEROLOGO
ESPECIALIZADO EN FRANCIA.
TUMORES.- Detección precoz; Mama; Tiroides; Piel, Tubo Digestivo; Genitales.
LINFOGRAFIA. QUIMIOTERAPIA.
Consultorio - Edificio cine SCALA 7º piso. Teléfono 56695. Horario 18 - 20.

Dr. RUTH MALDONADO BALLON
GINECOLOGIA OBSTETRICIA
Prenatal; Partos; Esterilidad, Planificación familiar. Flujos vaginales anormales. Hemorragias; cirugia especializada.
Tumores mamarios, cancer vencino del Cáncer uterino
CONSULTORIO: Mar... Santa Cruz 1322- TARDES ...
Reservar hora: Telé... 50040

DR. MARIO MENDEZ ELI...
Especializado: Neurolo... Neurocirugia, Suecia, In... terra, Holanda.
Enfermedades, Cirugia ... Cerebro, médula, nerv... traumatismo cráneo, ... brales, vertebrales, epile... dolor.
Consultorio: Edi... Venezuela, Capitan Ravelo ... primer piso horas 16 a 17 ... fono 58075 - 82909.

Abogados

ARTURO VILLANUEVA RODRIGUEZ
ABOGADO
Atención personal en juicios ... viles, penales, sociales, ... ministrativos, jubilacio... Yanacocha 301 (Asbún ami... 2º piso oficina 2 Teléfono ... Casilla 2546 Consulta gra...

PRESENCIA

Director: Huáscar Cajías K.
Co-Director Gerente: Armando Mariaca V.
Jefe de Redacción: Mario Maldonado V.

Control del cultivo y tráfico de la coca

Desde hace varios años, decimos lo que hoy hemos de repetir y que, por lo demás, representa una conclusión a la que ha llegado fácilmente cualquiera que se preocupa del tema: Bolivia tiene muchas fábricas de cocaína porque es muy sencillo y barato conseguir la materia prima. Tenemos que censurar a quienes aprovechan la ocasión, pero con la conciencia clara de que la responsabilidad es compartida por todos los que no luchan con la energía necesaria para eliminar tal ocasión.

Si lo anterior es verdad, como creemos que lo es, no puede admitirse sino una consecuencia: hay que reducir el cultivo de la coca a lo estrictamente necesario para los usos lícitos y hay que controlar minuciosamente el comercio de esa materia prima con un estupefaciente. Eso supone, ante todo, una prohibición de iniciar nuevos cultivos de modo que quien tal hiciera sea penalmente sancionado fuera de ser destruídas sus plantaciones. La coca, dados los fines a que puede destinarse, no se debe hallar entre los objetos a que se refiere la libertad de industria y comercio.

El ideal sería que, como ha hecho Perú, podamos anunciar desde ahora que en plazo breve y perentorio habrán de desaparecer los cultivos. Por el momento, no podemos llegar a tanto ya que antes de llegar a tan deseable objetivo, habrá que contar con medios técnicos, recursos económicos y tiempo para que los cultivos se sustituyan a fin de no perjudicar a los campesinos. De cualquier modo, tampoco puede pensarse que se imponga a las autoridades la obligación de dar algún compensatorio en todo sentido, como paso previo a circunscribir el cultivo de esta planta.

Lo que ahora tiene que hacerse -y es posible hacer inmediatamente- es ejercer un estricto control de la comercialización, si es necesario centralizándolo en manos del Estado. Si plantas las fabricantes o traficantes de cocaína pueden comprar libremente la cantidad que quieran de materia prima, serán pocos los frutos definitivos que se obtengan en la lucha que, ya con éxito, han emprendido las autoridades. Tiene que irse más allá, como han sugerido esas autoridades competentes, las leyes sobre drogas, comenzando por la que se dictó hace quince años, las Naciones Unidas y otras entidades y gobiernos que se hallan directamente interesados en que este comercio infame concluya lo antes posible.

Hay que agregar algo en que no siempre se ha puesto el necesario énfasis. Todos nos preocupamos de la fabricación de cocaína y hemos olvidado un poco la necesidad de que las campañas educativas tiendan a eliminar también la masticación de coca, costumbre que tiene muy poco de constructiva. Por suerte, es evidente que las nuevas generaciones de campesinos, sobre todo en las zonas en que la escuela ha actuado desde hace años, han dejado esta tradición. Pero subsiste todavía y no sólo entre los campesinos sino en amplios sectores de mineros. También en este caso habría que buscar sustitutos.

Si se prohiben eficazmente los nuevos cultivos, se controla el comercio para evitar o siquiera dificultar grandemente las adquisiciones de los narcotraficantes y si disminuye notoriamente la masticación de la coca, la demanda se vendrá abajo y, con ella, los precios. Será entonces más fácil convencer a los campesinos de llegar a cultivos sustitutivos, aunque sean menos rendidores, para los cuales deba darse ayuda y asistencia oficiales. Inclusive los más renuentes tendrán que plegarse a la nueva realidad.

Sólo entonces dejaremos de ser el país que ofrece fácil satisfacción a las tentaciones de fabricantes y traficantes que ya no encontrarán un fácil medio de obtener enormes ganancias. Entonces dejaremos de vernos rodeados de la mala fama que acompaña al nombre de nuestra patria, demasiado frecuentemente ligado a estas actividades criminales.

El peso mejicano sin ancla

POR

FRANKLIN ANTEZANA PAZ

1. TURISMO. Siempre y con cadencia creciente, el turismo americano proporcionó abundantes divisas a la economía mexicana. Pero en los últimos años, por el encarecimiento del costo de vida, la divisa azteca se hizo cada vez más cara para los visitantes extranjeros, que seguían recibiendo 12 pesos por dólar. Como consecuencia, este año, la corriente turística, "uno de los pilares de la economía mexicana", bajó en un 32%.

Para colmo de males, los sagaces descendientes del Rey David, brillaron el último verano por su ausencia en Acapulco y otros lujosos balnearios, como protesta por la política internacional mexicana en la ONU, favorable a los árabes.

2. BALANZA COMERCIAL. He aquí las cifras de las exportaciones e importaciones mexicanas, correspondientes a los años 1973 y 1975.

1973. Exportaciones : 32.891 millones de pesos.
Importaciones CIF : 51.822 millones de pesos.

1975. Exportaciones 36.358 millones de pesos.
Importaciones CIF : 82.252 millones de pesos.

Resalta a primera vista el enorme incremento de las importaciones y lo moderadísimo del aumento de las exportaciones en 1975, con relación a 1973.

La significación del hecho es aún mucho mayor, si se toma en cuenta que durante el período bajo análisis, los precios de los productos exportados por México estuvieron en alza. También lo estuvieron los precios de las mercaderías importadas.

En realidad, en México ha sucedido lo que viene ocurriendo en otros países en situaciones semejantes : el incremento en los medios de pago creados de la nada por el FIAT MONEY practicado por el dúo Gobierno—Banco Emisor, ha tenido su contrapartida, en forma inmediata y casi automática, pero siempre inducida, EN EL AUMENTO O CRECIMIENTO DE LAS IMPORTACIONES.

Aquí la Ley de las Leyes de la microeconomía se manifestó así :

Toda unidad familiar, así como toda unidad empresarial, cuando dispone de mayores ingresos (y tiene libertad de acción, tiende a consumir más, salvo la fracción destinada al AHORRO. Su mayor o menor porcentaje depende de lo llamada PROPENSION AL AHORRO que varía mucho en las economías y en los individuos.

Con microeconomías orientadas en su desarrollo hacia un mayor consumo, dentro de un sistema económico en el que se practica la libertad de consumo y se respetan las alternativas que existen para gastar el dinero sobreabundante; es inestable el que las importaciones crezcan. La velocidad del crecimiento estará condicionada por la velocidad de la inflación monetaria y crediticia, y será sumamente sensible a la influencia de los factores psicológicos, a los temores, a las expectativas de toda clase... a los rumores. En las estadísticas que registran las transacciones cambiarias, el boom se traduce por una presión mayor sobre las reservas, que tiendan a disminuir, salvo que el Gobierno las reponga contrayendo empréstitos en el extranjero. Lo que no es siempre es fácil y obliga a los gobernantes papeleros o papelistas a pasar por las horcas caudinas de los banqueros internacionales.

De este modo entramos en el campo de la BALANZA DE PAGOS. Los factores, tanto internos como externos, analizados, antes, con más otros que no los enumero brevitatis causa, se reflejan en la situación de la BALANZA DE PAGOS DEL PAIS.

Tal como se explica a los estudiantes del curso básico al darles elementos de economía, la noción de Balanza de Pagos, si bien es una noción científica, es relativamente sencilla, aunque a primera vista parezca pertenecer al mundo de lo esotérico y complejo.

Simplemente, se debe tener presente que en la Balanza de Pagos los economistas registran : a) lo vendido al exterior, como mercaderías, b) los servicios prestados al extranjero; c) las transferencias. Las que se hacen de fuera hacia el país, se sumarán a las divisas obtenidas por las mercancías exportadas y por los servicios prestados a los del exterior.

Paralelamente, en la misma Balanza de Pagos se registrará el valor de las mercancías importadas, de los servicios prestados por el exterior al país y de las transferencias desde el país hacia países extranjeros.

Expuestas estas someras nociones, tenemos que la BALANZA DE PAGOS DE MEXICO, comprendiendo bienes, servicios y transferencias, se desarrolla en la siguiente forma en el último lustro :

En 1971 DEFICIT de 846 millones de dólares.
En 1972 DEFICIT de 916 millones de dólares.
En 1973 DEFICIT de 1.415 millones de dólares
En 1974 DEFICIT de 2.876 millones de dólares.
En 1975 DEFICIT de 4.056 millones de dólares.

El peso mexicano sin ancla. El deterioro de los hechos presupuestarios, monetarios, crediticios, de precios, económicos, cambiarios, etc. traducido en las cifras expuestas, fatalmente empujó a los gobernantes de México a entrar, contra su voluntad, en el callejón CUYA UNICA SALIDA ERA LA CAIDA DEL PESO.

El deterioro de los hechos

Con una deuda externa enorme, no disponiendo de divisas para hacer frente a una demanda que iba in crescendo a medida que pasaban los días, los gobernantes se vieron obligados a suspender la CONVERTIBILIDAD DEL PESO EN DOLARES, A LA TASA O CAMBIO FIJO DE 12 pesos POR DOLAR que se mantenía desde la reforma monetaria de 1954.

Habían gastado muchos, muchísimos millones de dólares en apuntalar al peso, interviniendo en el mercado de cambios, pero el sacrificio hecho fue vano. La hora de la verdad había llegado y ahora venía el crujir de dientes...

Como el Banco —por orden del Gobierno— ya no vendía dólares al cambio de 12 pesos, inmediatamente en las casas de cambio el precio del dólar subió a 20 pesos. La divisa azteca corría de ancla y empezó a FLOTAR en el proceloso mar de las transacciones bursátiles y cambiarias.

La suspensión de la CONVERTIBILIDAD DEL PESO EN DOLARES, no significa DEVALUACION, como han TRANSMITIDO AL EXTERIOR LOS SERVICIOS NOTICIOSOS DE LA PRENSA.

Es, en realidad, UNA DESVALORIZACION, cuyo mayor o menor grado se tendrá de cómo se comporte el Gobierno frente a la presión de los SINDICATOS por obtener el aumento de salarios en la proporción del 65% presión a la que el Gobierno ha respondido disponiendo un aumento hasta del 23% de las remuneraciones.

Los valores espirituales y el horizonte científico

Por OSMAR SUAREZ

La ecuménica y múltiple crisis que hoy nos envuelve exige una medulosa revisión de todos nuestros valores, pues las conclusiones de las mentes más esclarecidas de nuestros días indican que debemos abocarnos de inmediato a resolver los graves problemas que aquejan a la humanidad.

Un rasgo predominante de la civilización contemporánea es su estructura tecno-científica. En este punto, coinciden todas las tendencias, todas las ideologías. Es verdad que esto prevalece en Occidente, pero, con la posesión de las armas atómicas, Oriente queda indudablemente involucrado en el mismo fenómeno.

El hombre antiguo veía en cada manifestación de la naturaleza a su igual, mantenía una relación de respetuosa reciprocidad con los demás seres, amaba al árbol antes que usarlo. Esta compenetración espiritual con la Gran Unidad no es privativa de Oriente como a menudo se supone, sino más bien de una época. El hombre contemporáneo destronó a los dioses de sus antepasados y habiéndose colocado él sobre el mismo solio, termino a su vez siendo desplazado por sus obras. Los orígenes de este descenso debemos rastrearlo por lo menos en los albores de la filosofía griega. En efecto, con los jónicos, al comenzar la investigación sistemática, comienza también a desaparecer toda pasión espiritual. El hombre mira ya a la naturaleza con otros ojos; se convierte en su amo, comprende de que la dominará sin riesgo. Al llegar los griegos a su apogeo, encontramos muchas maravillas, pero también esclavitud y grandes fortunas al servicio del armamentismo. El resto de este camino es bastante conocido: el hombre puso cada vez con mayor peligro su cultura al servicio de una ciencia que se alza contra la naturaleza hasta el punto de comprometer la estabilidad planetaria.

Decimos que la tónica es la ciencia y la tecnología porque en verdad son hoy consideradas más importantes que los hombres mismos. Esto explica que amemos al automóvil (Marcuse) y que nos hayamos convertido en "bárbaros" tras la carrera armamentista (Teilhard de Chardin), La ciencia se fusionó con la técnica y terminó siendo su esclava (Toynbee) en perjuicio nuestro. Así vemos, por ejemplo, que en la antigüedad, fuera de nuestro horizonte científico, el acto de curar comenzaba por el regreso, la concentración, la oración; por la comunicación con Dios; era un acto yoga; predominaba la unión. En síntesis. Hoy se comienza por las radiografías, los "electros" los laboratorios, los informes; predomina la separación, la división. Antaño el hombre - paciente estaba comunicado con el hombre-curador, hogaño ambos están separados por la tecnología. En nuestros días, se piensa en tratar el cáncer a partir del bioplasma; pero los males no hombre se curarán en tanto no cambie su actitud de ataque por otra de acercamiento; la disociación por la unidad. Toda terapia debe comenzar por el contacto humano y no por la frialdad instrumental.

En el campo de las denominadas ciencias exactas, la cuestión anda sobre los mismos carriles. Desde que la piedra se transformó en hacha, el garrote en palanca y los troncos en ruedas, el hombre se ocupó sin cesar de arrancar o acelerar las energías naturales y llegó a la electricidad y al interior del átomo con las ventajas por todos conocidas. La reciente y portentosa hazaña de haber arribado a Marte nos enorgullece como hombres y como humanidad nos agranda, pues "estrándonos" hacia el espacio exterior, hemos alcanzado un nuevo peldaño en la intención de proyectarnos al cosmos. Mas paralelamente se encontramos ejemplos menos halagüeños: contaminación por desperdicios industriales en agua, aire y tierra, contaminación sonora, radiactividad y, digámoslo una vez más: un enorme crecimiento tecnobelicista. Por donde una gran parte del esfuerzo de nuestra vida la empleamos negativamente. Tales contradicciones de la civilización industrial actual parecer no pueden resolverse dentro del marco que las contiene.

Ahora bien, esta civilización surgida hace más de dos milenios y medio, llegando a su máximo esplendor, se extiende a todo el planeta, es producto casi exclusivo de nuestro intelecto. Odiosamente o no tenemos como animada primera una "materia animada"-ya fuera agua, aire, fuego o tierra -, más tarde un "principio vital" que "hace qui pense", amenazando hoy con perder el segundo término. Por este camino conseguimos antibióticos y virus cada vez más resistentes, drogas y drogadictos, . transplantes y mayor número de cardiópatas; un hombre, en fin, cada vez más indefenso frente a las inclemencias del medio, cuya inaptitud, por otra parte aumenta debido a la propia intervención humana. Conseguimos también el automóvil y la polución, el avión y el "sonic-boom", el cohete y los proyectiles intercontinentales, la transformación de la materia y las bombas nucleares.Total, que la ciencia, cima de nuestro trayecto, a la par que otorgarnos ventajas nos acerca vertiginosamente a una exterminación masiva. Einstein, Freud, Frish, de Broglie, Teilhard de Chardin, Jung y muchos otros pensadores, filósofos y científicos, cumbres de la cultura de nuestro tiempo, coinciden en que marchamos hacia el autosacrificio. No; no estamos en contra de la ciencia, no negamos sus hallazgos, y sus logros; pero no podemos negar tampoco que es también ella quien nos ha situado en los tiempos del Apocalipsis, como dijera Jean Rostand.

Hasta aquí nuestro intelecto.

Todo hace suponer que no podemos continuar mucho tiempo por este sendero; quizá hayamos avanzado demasiado. Mas si queremos intentar salvar para el futuro el producto de un esfuerzo milenario, si pretendemos dejar a nuestra descendencia un mundo mejor, debemos, sin vacilación y de inmediato, cambiar de rumbo. Hasta ahora el intelecto nos dio la ciencia; frecuentemos en adelante el camino del espíritu, que él nos alivie de los pesados lastres. No reneguemos de los valores intelectuales pero reavivemos los espirituales. Si no nos encontramos con la Unidad corremos el grave riesgo de que nuestras obras nos destruyan. Hermanese el hombre a la naturaleza. No se trata de volver a un mundo primitivo; se trata sí de no destruir todo el mundo.

Desde una perspectiva metafísica, el sacrificio humano puede entenderse una total justificación, pero desde nuestra terrenal existencia tenemos el deber de intentar salvarnos. La tarea es ardua y hasta quizá imposible. pero si admitimos la salvación y asumimos la responsabilidad moral de emprenderla, intentémosla a través del espíritu, pues nuestro puro intelectualismo cientificista nos perderá irremediable y tal vez definitivamente.

Cartas a PRESENCIA

Los potosinos y Potosí

Señor Director:

Tengo que comenzar por expresar mi vivo reconocimiento, en mi condición de potosino, al prestigioso órgano periodístico de su digna dirección, por que permanentemente ha estado ocupándose también de los problemas de Potosí, cumpliendo de esta manera con la alta misión que nos señalada a la prensa y que es la de interpretar y orientar el pensamiento de la comunidad.

Me he enterado de una carta dirigida por un significativo número de conciudadanos a esta localidad al Comité Cívico Filial La Paz, para testimoniarle su apluuso por haberse propuesto cambiar la imagen de Potosí, sacándolo de en medio de sus frustraciones.

A propósito, si nos ponemos a analizar serenamente el porqué del repentino progreso de nuestros hermanos departamentos, encontraremos que esa prosperidad no ha caído del cielo, sino que ha sido precencebida, o sea que para crisalizarla sus hijos, especialmente los profesionales del gobierno, a través del dinámico señor Ministro de Minería Graf. José Antonio Zelaya, y la acertada Administración federal del señor Cnl. Luis Rojas Cerruto, quienes han sido los primeros en comprender que lo que Potosí busca, con ansiedad y sobrada justicia, es salir de su estancamiento y postergación.

Para finalizar, me permito formular al Comité Potosinista en La Paz la siguiente sugerencia: estando constituida su Comisión de Cultura, tome con carácter prioritario el importante problema de cultura física y deportes, estudiando la solución de la infraestructura deportiva en todo el departamento. Por otra parte, y, aprovechando este espíritu deportivo, deseo sugerir a los residentes potosinos en La Paz y los demás Distritos del país, se organicen para brindar atención y aliento a nuestros deportistas que en representación de Potosí, actuarán en el próximo campeonato nacional de fútbol por la copa "Simón Bolivar".

Seguro de merecer su atención deferencial publicando la presente carta, anticipo mis agradecimientos y le expreso mis más distinguidas consideraciones de aprecio personal.

Muy atentamente.

José Saravia Ponce.
C.I. 1.013.278.

Si volviera Francisco de Asís

Por HECTOR MASINA

Yo creo que si San Francisco volviese hoy, haría lo mismo que hizo en su tiempo; repetiría sus gestos de sencillez, de perdón, de amor, de fraternidad. Volvería a ser albañil para reconstruir iglesias a punto de derrumbarse... "El que me dé una piedra - decía él- recibirá una recompensa; el que me dé dos, doble recompensa; y el que me dé tres, recibirá triple recompensa". Y cuando otro, en son de broma, le pida una gota de sudor, le respenderá: "Es al Señor a quién le he vendido todo este querido amigo". Y compartiría su comida con tantos que se sienten solos a la hora de comer, sonreiría en silencio juntándose con esos otros "contestadores". Iría a los hospitales, y a los cancerosos les diría: "Sonríe, Dios te ama".

Y eso, ¿qué podría significar hoy, en este mundo de tantos problemas?.

Con esos gestos Francisco iniciaría la única solución válida. "Vamos a comenzar, mi buena gente -diría- vamos a abrir la puerta".

"Abrir la puerta" para aliviar a los que se sienten desgraciados, vamos a oxigenar tantos corazones que están infectados, porque todos los males proceden de una terrible infección que sentimos los hombres en el corazón". "Abrir la puerta" para que se vaya el egoismo, para que otro venga y nos diga un secreto que le mata. "Abrir la puerta" para perdonar, para que la gente pueda sonreir", "abrir la puerta" para que todos nos sintamos hermanos.

Al terminar un "cursillo de fraternidad", cuarenta cursillistas seglares franciscanos tomaron una resolución: "Editar cada día un evangelio nuevo". Esto no quiere decir que se van a convertir en farmacéuticos de fórmulas de felicidad, ni siquiera en pregoneros de una felicidad cuyo monopolio está en sus manos. No, esa fórmula por ellos adoptada, quiere decir que intentarán llenar su vida cotidiana de gestos evangélicos de sencillez , de aceptación, de perdón, de abertura para todos; creando así, como sin querer, un clima de amor y de paz; porque, al fin de cuentas, eso es lo que hoy estamos necesitando.

La supresión de exámenes de ingreso a las universidades

Por ALBERTO AYALA CABELLO

Al parecer han surtido su efecto las recomendaciones de las autoridades universitarias superiores para la normalidad de sus funciones específicas desarticuladas en todo desajuste administrativo y entrando de lleno en el avance académico de este segundo semestre del año, hace entrever una gestión no sólo provechosa sino de recuperación de un pasado inmediato que no dio buenos frutos.

Entretanto se anuncia el nombramiento de una Comisión altamente capacitada que se ocupará de estudiar la conveniencia o inconveniencia de los exámenes de ingreso a la Universidad que, como se sabe, tenían la función de seleccionar a los bachilleres aspirantes a las distintas carreras mediante pruebas rigurosas, que establecían una buena inadmisión definitiva, ya que los afectados podían presentarse en próximas oportunidades. De esta manera, se establecía también un cierto equilibrio acorde con las instalaciones y medios materiales con que contaba la Universidad.

Dado el número cada vez más creciente de bachilleres egresados del ciclo medio, las autoridades han debido pensar también si es que en este lapso han aumentado las posibilidades de otras carreras, que no sean precisamente las universitarias, para que los jóvenes puedan escoger otros horizontes. Porque a la vista parece contarse con las normales, los institutos militares y algunas academias, que serían los mismos caminos con que se contaba hace años, sin embargo de que tanto universidades como escuelas superiores han logrado ampliar sus posibilidades de crear nuevas carreras o ramas derivadas que diversifican la profesionalización de los postulantes.

No obstante haberse creado también algunos politécnicos superiores, con rango académico, cabe pensar en una mera iniciación, porque los bachilleres casi aspiran directamente al ingreso a las carreras tradicionales. Lo que quiere decir que, desde el nivel medio, se debe crear un ambiente propicio para que los futuros estudiantes se encaminen a otras otras profesiones más cortas y menos costosas como sucede entre los técnicos medios. Con la esperanza de que estos graduados podrían aspirar, con el tiempo, a perfeccionarse en una alta tecnología. Justamente esta categoría de profesionales son los que encuentran en el exterior - de países más desarrollados - mayores alicientes que les hacen pensar en un éxodo al extranjero.

De manera que suprimir los exámenes de ingreso a la Universidad sería adoptar otros procedimientos de selección que contemple una mayor diversificación en las normas de evaluación, que deben regir en el futuro, de acuerdo posiblemente a las recomendaciones que lleguen a impartir los expertos, hoy reunidos en un Congreso para tratar los problemas de la educación media secundaria, en la ilustre ciudad de Caracas. Sin embargo, será la comisión designada por la Universidad la que dé la última palabra sobre los exámenes de ingreso.

Como se sabe, en la marcha progresiva de la educación, hace tiempo que fueron abolidos los métodos inquisitoriales. Los castigos corporales como el uso de la palmeta o la regla eran parte integrante del criterio de enseñanza de que "la letra entra con sangre", han pasado a las calendas griegas. Aun cuando de tiempo en tiempo nos llegan noticias de otros centros de estudios del extranjero en los cuales fueron rehabilitados - con carácter excepcional - medios correctivos de rigor, para aquellos estudiantes difíciles de ser encauzados por la senda del cumplimiento de los deberes escolares.

En cuanto a los exámenes, sabemos que también están en franca declinación. Ahora se dice que mism- de pruebas parciales o de evaluación Antes, los exámenes eran muy exigentes y rígidos y a ellos se avenían sumisamente los alumnos. Se formaban tribunales de tres miembros en todos los ciclos de estudios. Los exámenes de bachillerato hace tiempo que fueron cancelados y la obtención del título dependé del vencimiento por cursos, con pruebas parciales. De manera que las Universidades, para seleccionar a sus aspirantes, previamente los hacían pasar por cursos vestibulares para luego ser sometidos a exámenes de ingreso.

Como en todo, los exámenes de bachillerato tenían sus ventajas y desventajas. Eran como un repaso general y completo de los programas de todas las materias vencidas en los seis años de estudios. Con la agravante de que los roles de exámenes ocupaban un margen de tiempo reducido o sea muchas veces dos o tres materias por día. De este modo, se generaba inevitablemente una fatiga mental, como resultado de las malas noches, de la angustia y las preocupaciones.

Ahora los exámenes estrictos, con tribunales competentes y especializados, son exclusivos para las Universidades que, de esta manera, hacen una selección rigurosa de sus cateddticos y alumnos. Se trata de un sorteo inmediato sobre un programa oficial completo, sin descartar el tema preguntando por un tribunal exigente inclusive en la clase modelo o las interrogaciones hechas en un examen de oposición.

De todas maneras, el examen de selección no puede ser eliminado, si se considera la considerable demanda de admisión en estudios académicos,

(Pasa a la página 13)

NOTICIA DE PERFIL

Teléfonos Automáticos

Señor Subsecretario Nacional de Disparates Paulovich, Periodista Profesional, vecino de esta ciudad casado todavía, , hábil por derecho, presentándome ante su Alta Autoridad, con todo respeto digo :

Existe en esta ciudad una Sociedad Anónima llamada Teléfonos Automáticos, de la cual somos accionistas millares de ciudadanos que vivimos en La Paz y que necesitamos comunicarnos entre nosotros asuntos de gran importancia unas veces, de regular otras, y de ninguna en casos excepcionales.

Como es de su ilustrado conocimiento, señor Subsecretario Nacional de Disparates, cada acción de éstas cuesta una porrada de billetes generalmente calculados en dólares y que hay que pagar en Pesos Bolivianos y que de esto no se salva ni el Excelentísimo Señor Nuncio Apostólico de Su Santidad, constándole a usted y a todo el cuerpo burocrático que le acompaña que el pueblo realiza un gran esfuerzo económico para tener una línea telefónica y que la gente no critique al ciudadano que no la tiene, diciendo : "Pobrecito, no tiene ni teléfono siquiera".

Además, señor Subsecretario, resulta que además, mensualmente, tenemos que pagar por el uso del teléfono la suma de 92 pesos con treinta centavos y que muchas veces uno quiere pagar y resulta que en esas oficinas a uno le dicen que no se puede porque no están listos los recibos correspondientes al mes pasado, como verdaderamente he podido comprobar ayer, que era 1º de Octubre y no había forma de pagar por el mes de Septiembre. Quiero decir a su Autoridad que es muy razonable que si un ciudadano va a pagar el 1º de mes y resulta que no hay recibos, uno agarra cierta bronca por haber sido tan gil y se cumpliendo después se olvida de pagar, no siendo extraño el caso en que a uno, posteriormente le corten el servicio del teléfono, por falta de pago.

Revisando la papeleta de pago a Teléfonos Automáticos, señor Subsecretario Nacional de Disparates, veo que entre las sumas adicionales que existen al importe de la tarifa hay una de 1.50 Pesos Bolivianos destinada a la CSSF, que me imagino quiere decir Caja de Seguro Social Ferroviaria, ya que antes esta suma iba directamente a la Confederación de Trabajadores Ferroviarios, a la cual pertenece el Sindicato de Teléfonos. Yo me pregunto, señor Subsecretario ¿por qué tenemos que contribuir a esa entidad los usuarios de teléfonos..? ¿Que tenemos que ver nosotros con esa Caja para contribuir a ella? Que contribuyan, pues, los empleados ferroviarios y los de Teléfonos Automáticos que, seguramente se benefician con los servicios sociales de la Caja, pero no nosotros que de ferroviarios no tenemos ni el pito. Me reservo, señor Subsecretario Nacional de Disparates, mis comentarios a la lógica, natural y racional afiliación de los Empleados de Teléfonos Automáticos a la Confederación de Ferroviarios.

Por último, señor Subsecretario, quiero anotar en este memorial que durante el mes de septiembre mi teléfono ha estado averiado desde el martes 21 hasta el lunes 27 (siete días) y nuevamente no funciona desde el día jueves 30 de septiembre hasta el momento de escribir estas líneas y seguramente tendré que esperar que lo arreglen hasta el día lunes.

Usted sabe, señor Subsecretario, lo incómodo y perjudicial que es para un ciudadano andar con el aparato averiado, por lo cual le ruego inscribir en la nómina de instituciones que requieren corrección la de Teléfonos Automáticos y mantenerla en el registro de la Subsecretaría Nacional de Disparates hasta que corrija sus defectos.

Será justicia, etc., etc.

PAULOVICH

El contrato individual de trabajo a cierto tiempo

Por EDUARDO LOPEZ HUAILLA

En la práctica, la fuerza de trabajo del ser humano, cuando deja de haber una situación de actividad necesaria e ineludible, puede estar encaminada a la realización de obras concretas o simple y llanamente a la prestación de servicios. Vale decir, para el primer caso, actividad destinada a transformar materias primas, a fabricar cosas y para el segundo, tan sólo realizar tareas de mantenimiento y conexión, como las de limpieza de máquinas, funciones de conserje, atención de un hotel o estar al cuidado y manejo de un ascensor, etc.

Si retrospectivamente volvamos la mirada hacia el pasado de la humanidad, más o menos un millón de años atrás, se hallará que en sus orígenes la humanidad conoce el trabajo que le es inherente tanto como la idea misma. La actividad inicial de los australopitecos y de los pitecantropus erectus, por ejemplo, debió limitarse a una pura recolección incesante de alimentos. Más tarde, con el desarrollo de su técnica y la fabricación de sus herramientas que es actividad propia del hombre de Neandertal y del Homo Sapiens, surgen formas diferentes de trabajo. Con el descubrimiento del fuego, con la invención de la rueda y de la escritura, se conforman las jerarquías y especialidades en la actividad humana. Se opera la división del trabajo. En ese trasto camo, se hace más nítida la aplicación de la actividad humana, sea para realización de obras o para prestación de servicios. De aquí surge ciertos, que la naturaleza misma del trabajo determinara en lo sucesivo los requerimientos que se han de hacerse para el empleo y uso de la fuerza de trabajo; es decir, si para emplearla en la realización de obras o tan sólo para prestación de servicios. Ahora bien, aquí viene el segundo aspecto que debe considerarse, y es, la pregunta que surge a nivel de una interpretación jurídica: La distinción, entre la realización de obra y la prestación de servicios. ¿Qué repercusiones tiene la práctica? ¿Cómo se presentará cada caso ante la realidad jurídica?

Si una persona por sí misma y para sí misma realiza una obra efectúa un servicio sin relación de dependencia, los efectos jurídicos en cuanto concierne al Derecho del Trabajo, serán: cero.

Pero, si esa obra o ese servicio, se efectúan bajo la dirección de otro y a su vez, subordinado a esa dirección durante una jornada o tiempo legal, la naturaleza jurídica de esas actividades habrá variado sustancialmente.

Este segundo aspecto es lo que interesa como una característica esencial del contrato de trabajo individual. Pero, en este caso, dentro de este estudio, aplicado a esa modalidad jurídica caracterizada por contrato de trabajo individual a plazo fijo, llamado también a plazo determinado, o a cierto tiempo, en que, el trabajador como sujeto de derecho, es dependiente, sometido a jornada y horario de trabajo continuado e ininterrumpido, bajo la dirección del empleador y en su propia fuente de trabajo o establecimiento.

No se considera en esa situación a la llamada "locación de obra", por corresponder esa actividad a trabajadores independientes, no subordinados, que actualmente, se hallan sujetos e involucrados en el denominado "contrato de obra" que compete exclusivamente al Derecho Civil y no al Derecho del Trabajo.

Tratadistas del Derecho del Trabajo, como Juan D. Ramírez, Gronda, Deodinas Anastasi, sostienen que "la primera preocupación del jurista en esta materia debe ser la distinción entre el contrato de trabajo y la locación de obra . "Efectivamente - prosiguen - el locador de obra es un trabajador independiente y no un trabajador subordinado. Si bien tanto uno como otro realizan tareas que pueden ser idénticas, en el primer caso se tiene en vista el resultado concreto de esta faena: el trabajo concluido, la opus. En el segundo el resultado no aparece en primer plano, sino el trabajo, el servicio, la tarea en sí misma" (pág. 558, 559 "El Contrato de Trabajo" incluido en el "Tratado de Derecho del Trabajo", tomo I, publicado por Mario L. Deveali, edición 1971). Ramírez Gronda, sintetiza en seis puntos las diferencias que existen entre locación de servicios, y la de obra, y concluye con las consecuencias jurídicas que le son inherentes (pág. 560, obra citada).

Lo que debe hacerse resaltar aquí, es que actualmente, hay tipicidad inconfundible entre el "contrato de trabajo individual por tiempo indefinido" por una parte, el "contrato de trabajo individual a cierto tiempo" por otra, y los "contratos de trabajo singulares igualmente individuales", y, por tanto, entran en deseso, por un lado, el término "locación de servicios" que es sustituido por el término genérico de CONTRATO DE TRABAJO, que compete al Derecho del Trabajo, y por otro lado, "locación de obra" sustituido por el de "contrato de obra", de interés del Derecho Civil.

O sea que, nos concretamos en sostener que por la acepción misma del término "locación" que es igual a arrendamiento, no hay lógica ni razón, que pueda existir entre ambas nociones, comparable a la palabra CONTRATO. Tampoco es admisible aceptar, que la "locación de servicios" sea sinónimo de "CONTRATO DE TRABAJO", ni que "locación de obra" sea similar a "CONTRATO DE OBRA".

Actualmente, el vocablo "locación", desde el punto de vista del Derecho del Trabajo, es obsoleto, porque ya no es admisible decir "locación de trabajo personal"; pero, desde el ángulo del Derecho Civil, es vigente porque subsiste la locación de cosas; mas, no puede ser motivo de que sirva como un factor para un hibridismo jurídico inexistente, o anacrónico que pueda aseverar sin incurrir en errores, que decir "locación de servicios" es como decir "contrato de trabajo". Ese punto de vista era admisible cuando el Derecho del Trabajo, se hallaba en la temprana edad de su formación. Al presente, la terminología jurídica que lo conforma, es precisa e inconfundible.

Estados Unidos: El tono de la campaña

POR VICTOR ALBA

WASHINGTON, D.C. (ALA). La selección de Robert Dole para la candidatura republicana a la vicepresidencia puede indicar dos cosas : que Ford considera que perdió la ida muy a la derecha y que en él no pesan ya los liberales o moderados, o que Ford se propone llevar a cabo una campaña electoral basada en el ataque personal y no en la discusión de los problemas del país.

Porque Robert Dole es conocido no sólo por sus posiciones de extrema derecha —partidario de la segregación racial, de la pena de muerte, opuesto al aborto y al control de la venta de armas— sino también por el estilo de sus propias campañas electorales y de sus actuaciones públicas.

Dole pertenece al Estado de Kansas. En el mismo Estado suele ser considerada afable, silenciosa y lenta. Dole es todo lo contrario : agresivo, hablador y dinámico. Hace apenas diez años que comenzó su carrera política : fue representante y senador, después de haber sido propagandista de su partido. Y ahora, de repente, es candidato a la vicepresidencia.

Muchos creen que Ford ha cometido un error designando a

(Pasa a la página 13)

CORDEOR firmará acuerdos industriales para Oruro

ORURO, 1 (PRESENCIA).- Para materializar la ejecución de tres proyectos industriales, que tendrán por ubicación esta capital, viaja este fin de semana a Buenos Aires (Argentina), el Presidente de la Corporación de Desarrollo de Oruro, coronel Antonio Obando Rojas.

Las plantas aludidas, son las de sinterizados de carburo de tungsteno y ferritas y la fábrica de cadenas de transmisión de fuerza, cuyos estudios preliminares arrojaron resultados favorables.

Junto con el coronel Obando Rojas, viajarán el Representante del Fondo Especial para Bolivia, de la Corporación Andina de Fomento, doctor Edwin Tapia Frontanilla, y el funcionario de la Corporación Boliviana de Fomento, ingeniero Luis Debeza. Estas dos últimas instituciones, junto con la Corporación de Desarrollo de Oruro, tienen participación en los proyectos enunciados.

En CORDEOR, se informó que su ejecutivo firmará en Buenos Aires, con personeros de empresas argentinas interesadas en llevar adelante la instalación de esas plantas, contratos de servicios personales y de tecnología, para establecer las fábricas de sinterizados de carburo de tungsteno, ferritas y cadenas de transmisión de fuerza.

El coronel Obando Rojas permanecerá en la capital argentina, por espacio de cinco días tapso en el que, aparte de suscribir los documentos necesarios, visitará fábricas similares a las proyectadas en Oruro con objeto de recoger experiencias directas acerca de la tecnología que se pretende trasplantar a Oruro.

En el caso de la planta de cadena de transmisión de fuerza, el objetivo principal del Presidente de CORDEOR, es discutir el costo de tecnología con representantes de la firma Latia S.A. que ha propuesto dicha transferencia por 250.000 dólares. Esta suma, inicialmente, ha sido considerada muy alta, aunque se estima, que es susceptible de sufrir una disminución.

Las futuras fábricas, de concretarse, serán ubicadas en zona aledañas al camino pavimentado Oruro - Vinto - Machacamarca, donde empieza a cobrar fisonomía propia lo que será el Parque Industrial de Oruro. Actualmente, en ese lugar, dotado de excelente infraestructura, se encuentran funcionando ya algunas plantas industriales, En ese mismo sector se levantará la planta de pesticidas, a un costo de 30 millones de dólares.

LABOR SACRIFICADA. Los empadronadores del censo general de población y vivienda tuvieron que sortear, en muchos casos, una serie de dificultades para cumplir con la tarea que se habían impuesto; en la foto, vemos a una empadronadora utilizando una pared como escritorio. (Foto PRESENCIA—ORURO).

Oruro:

Falta de vías de comunicación dificulta censo en provincias

ORURO, 1 (PRESENCIA) - Dificultades en los sistemas de transportes, como consecuencia de la falta de caminos apropiados, o simplemente, la ausencia, de estos en las áreas provinciales, especialmente en el Norte de Potosí, hacen que la tarea de los empadronadores del Censo Nacional de Población y Vivienda se torne difícil y sacrificada a juicio de funcionarios de las oficinas de Censo de Oruro cuya jurisdicción, para este efecto, se extiende a esa vasta región potosina.

Estos obstáculos podrían demorar la labor de empadronamiento por más días de lo previsto. En algunas regiones, es imposible la movilización por medio de vehículos, teniendo los empadronadores que utilizar otros sistemas de transportes, acudiendo principalmente a las acémilas.

Las carpetas correspondientes a las provincias orureñas se espera recibir en su totalidad entre hoy y mañana, adelantándose que ya fueron recibidas varias. Finalmente, todas las carpetas conteniendo los datos del censo serán remitidas a La Paz, donde se llevará a cabo su tabulación correspondiente.

FELICITACION

El Prefecto del Departamento, oficialmente, ha exteriorizado, mediante comunicado, su felicitación a instituciones, autoridades y personas que participaron en el censo, por su cooperación. Parte del mismo dice: "Toda la ciudadanía y autoridades deben sentirse complacidas, con la satisfacción que produce la conciencia del deber cumplido. El día 4 de Septiembre, se ha verificado un hecho de trascendentales repercusiones: el Censo Nacional de Población y Vivienda; merced a él, podremos un conocimiento justo y ponderado de la realidad nacional, particularmente en lo referente al índice demográfico y situación habitacional".

Aumentaron las recaudaciones por impuestos en Cochabamba

COCHABAMBA, 1 (PRESENCIA).- Se ha observado un incremento en las recaudaciones por concepto de impuestos, en relación al pasado año, de acuerdo a informaciones suministradas por el Administrador Departamental de la Renta.

El My. René Nava Morales, titular de la mencionada oficina, señaló a la prensa que este hecho se debe a que los renuentes al pago de impuestos que señala la ley, están cumpliendo sus obligaciones en mérito a la existencia de drásticas medidas coactivas que comenzarán a aplicarse en los próximos meses. Evidentemente, las recaudaciones subieron notablemente en relación al mismo período del año pasado.

DESCARTAN DENUNCIAS

Algunos propietarios de establecimientos comerciales habían denunciado en días pasados que algunos inspectores de la Corporación Regional de Desarrollo estaban cometiendo excesos, imponiendo multas que, a decir de los denunciantes, no son legales. A este respecto, el Administrador de la Renta, mayor René Nava, señaló que estos extremos no habían sido comprobados.

Sin embargo, a fin de evitar problemas futuros, se ha solicitado a CORDECO que sustituya a dos de sus tres inspectores en vista de que el trabajo que estos desarrollan ha sido observado.

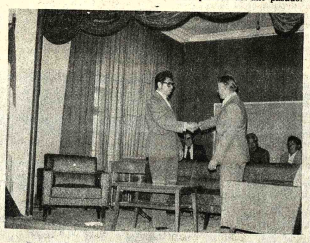

PICHINCHEÑOS.-Los ex alumnos del colegio Pichincha de Potosí hicieron donación de un juego de living para la dirección del establecimiento, la foto corresponde al acto en que Antonio Barriga hizo entrega del obsequio al director del establecimiento, Germán Montesinos (Foto MENDOZA para PRESENCIA).

DISCIPLINA. La población orureña mostró su espíritu de disciplina acatando en forma rigurosa las indicaciones de permanecer en su domicilio durante el día del censo. En la foto, la plaza 10 de Febrero completamente desierta. (Foto PRESENCIA—ORURO).

Oruro:

La policía mantiene hermetismo sobre detención de guerrillero

ORURO, 1 (PRESENCIA).- Los organismos policiales de esta ciudad, continuan manteniendo impenetrable silencio acerca de la detención del guerrillero argentino Luis Stamponi, ocurrida, en la madrugada del martes en la población de Llallagua aledaña a los dos centros mineros más grandes del país: Siglo XX y Catavi.

Como es habitual en estos casos, las entidades policiales y organismos de seguridad del Estado, han negado tener conocimiento del operativo, en el que habrían participado agentes de la Dirección de Orden Político de Oruro, cooperados por efectivos del regimiento andino "Illimani", acantonado en Uncía, población civil igualmente cercana a Llallagua.

Stamponi, junto con otras personas, detenidas en el o tivo de la madrugada martes, habría sido t portado de inmediato a La para ser entregados al M terio del Interior.

El guerrillero argentino uno de los extremistas buscados por los organismo seguridad, luego de su huid 17 del mes pasado, después sostener un enfrentami armado con funciona policiales, en Coña Coña, Co bamba, en el que resultó mu uno de sus acompañantes.

Stamponi, en el momento ser detenido, cuando los ti vos de la DOP ingres intempestivamente en su bitación trató de accionar metralleta, la misma que pudo disparar al trabarse mecanismo de percusión.

Tablilla de la Corte Suprema

SUCRE, 1 (PRESENCIA).- La siguiente es la lista de causas sorteadas el pasado lunes en la Sala Civil Segunda de la Corte Suprema de Justicia:

Ministro Relator Dr. Orestes Harnés Ardaya.

Santa Cruz: Marioli Yamashiro de Burgoa c/ Germán Pérez C.- Desocupación.

Santa Cruz: Mamerto Egüez c/ Aurora Gutiérrez.- Nulidad de actuados judiciales.-

Ministro Relator Dr. Ernesto David Pereyra.

La Paz: Martha de Céspedes c/ Dick Céspedes . Divorcio.

Santa Cruz: Juana Rojas vda. de Franco c/ Alfredo Franco C.- inventariación de bienes.

Ministro Relator Dr. Walter Morales Aguilar.

Oruro: José Villarroel Andia c/ Severo Ballón Rivas - Entrega de inmueble.

Cochabamba: Olga Ramallo c/ Renato Orellana. Nulidad de documento.

SILVANA
El reloj suizo de confianza
Distribuidores para Bolivia:
LA PRECISION
Casilla 569 - Cochabamba

Yacimientos Petrolíferos Fiscales Bolivianos

LICITACION PUBLICA N° 19/76

Cables de acero para perforaciones

Se invita a las empresas importadoras a presentar ofertas para la provisión de Cables de Acero para Perforaciones, de acuerdo con el Pliego de Especificaciones que podrá ser obtenido en la Secretaría de la Junta de Adquisiciones de YPFB, previo pago de $b. 30.00, en la Sección Caja 3er. piso.

Las propuestas, con las formalidades señaladas en el Pliego de Especificaciones, se recibirán en la misma Secretaría de la Junta de Adquisiciones de YPFB., hasta hrs. 18:00 del día 2 de noviembre de 1976.

La Paz, 30 de septiembre de 1976.

Ing. Rolando Prada M.
GERENTE GENERAL

Yacimientos Petrolíferos Fiscales Bolivianos

LICITACION PUBLICA N° 18/76
SERVICIO DE REGISTROS ELECTRICOS Y SERVICIOS ESPECIALES EN POZO SIN ENTUBAR Y EN POZO ENTUBADO

Se invita a las empresas especializadas, inscritas en los registros de la Dirección General de Hidrocarburos del Ministerio de Energía e Hidrocarburos, a presentar propuestas para prestar Servicio de Registros Eléctricos y Servicios Especiales en Pozos sin Entubar y en Pozos Entubados, en los campos de Yacimientos Petrolíferos Fiscales Bolivianos.

Para obtener el Pliego de Especificaciones correspondiente, previo pago de $b. 100.00 en la Sección Caja, los interesados se apersonarán en la Secretaría de la Junta de Adquisiciones de YPFB, ubicada en la calle Bueno N° 185, 4to. piso, de la ciudad de La Paz.

Las propuestas con las formalidades señaladas en el Pliego de Especificaciones, se recibirán en la misma Secretaría, hasta hrs. 18.00 del día viernes 29 de octubre de 1976.

La Paz, 27 de septiembre de 1976.
Ing. Rolando Prada M.
GERENTE GENERAL

Yacimientos Petrolíferos Fiscales Bolivianos

LICITACION PUBLICA N° 271/75

Válvulas de compuerta y esfera para oleoductos-accesorios

Se invita a las empresas importadoras, a presentar ofertas para la provisión de Válvulas de Compuerta y Esfera para Oleoductos y Accesorios, de acuerdo con el Pliego de Especificaciones que podrá ser obtenido en la Secretaría de la Junta de Adquisiciones de YPFB, ubicada en la calle Bueno N° 185, 4to. piso, ciudad de La Paz, previo pago de $b. 30.00 en la Sección Caja 3er. piso.

Las propuestas, con las formalidades señaladas en el Pliego de Especificaciones, se recibirán en la misma Secretaría de la Junta de Adquisiciones de YPFB, hasta hrs. 18:00 del día 2 de noviembre 1976.

La Paz, 30 de septiembre, 11976

Ing. Rolando Prada M.
GERENTE GENERAL YPFB.

IMPUESTOS

ESCUELAS
CAMINOS
HOSPITALES
DEPORTES

*LE RECORDAMOS QUE LAS FECHAS DE VENCIMIENTO DE LOS DIFERENTES IMPUESTOS CORRESPONDIENTES AL MES DE:

OCTUBRE 1976

VENCIMIENTO	IMPUESTO	FORM. N°
4	ESPECTACULOS PUBLICOS (SALAS CINEMATOGRAFICAS) POR ACTIVIDAD DEL 21 AL 30 DE SEPTIEMBRE.	124-A
11	IMPUESTO A LA CERVEZA, CORRESPONDIENTE AL MES DE SEPTIEMBRE.	A
11	SERVICIOS PRESTADOS POR EL MES DE SEPTIEMBRE.	60-B
13	ESPECTACULOS PUBLICOS (SALAS CINEMATOGRAFICAS) POR LA ACTIVIDAD DEL 1o. AL 10 DEL MES.	124-A
15	RENTA DE LAS PERSONAS 5o. CATEGORIA, PAGO POR EL MES DE SEPTIEMBRE.	78-A
15	RETENCIONES EN LA FUENTE POR EL MES DE SEPTIEMBRE.	48
22	ESPECTACULOS PUBLICOS (SALAS CINEMATOGRAFICAS) POR LA ACTIVIDAD DEL 11 AL 20 DEL MES.	124-A

DIRECCION GENERAL DE LA RENTA INTERNA

IMPORTANTE: Guarde esta publicación para su respectivo control

Ejército encontró un escondite de guerrilleros en Buenos Aires

BUENOS AIRES, 1 (AP) - El Ejército dijo hoy que descubrió un refugio guerrillero en el elegante barrio norte de esta capital, donde se escondían armas y explosivos.

En otra acción anoche, fuerzas de seguridad mataron a un presunto guerrillero de izquierda que se resistió a balazos a ser identificado en la ciudad de La Plata, a 50 kilómetros al sur.

Su muerte elevó a 1.015 el número de víctimas por la ola de violencia política este año. Esta semana cayeron 11 guerrilleros y un policía.

Un informe oficial dice que el escondite fue encontrado horas después que el miércoles fuerzas de seguridad abatieron a un terrorista de izquierda durante un tiroteo en Buenos Aires.

Se dijo que el desconocido llevaba documentación que condujo a tropas del Ejército hasta un edificio en el barrio de Palermo, en cuyo departamento del séptimo piso fue encontrado el arsenal.

Los ocupantes del departamento habían huido por lo que no hubo detenciones, indicó el Ejército.

Entretanto, se aguardaba un comunicado oficial acerca de un duro enfrentamiento el miércoles entre guerrilleros y fuerzas de seguridad en esta capital. Fuentes policiales dijeron que cuatro insurgentes murieron y cuatro soldados resultaron con heridas graves.

Sin embargo otras fuentes estiman que el número de víctimas en ambos bandos fue más elevado. Un número no determinado de terroristas parapetados en un departamento con vista a la calle se tirotearon más de una hora alrededor de un centenar de militares y policías.

Ambos bandos utilizaron granadas y bazucas y un helicóptero presuntamente artillado disparó contra guerrilleros que intentaban huir por los techos, dijeron testigos.

En las últimas semanas fueron más frecuentes los enfrentamientos en esta capital y sus alrededores. Usualmente los choques entre guerrilleros y fuerzas de seguridad se producen en áreas alejadas de Buenos Aires.

El Presidente Jorge Videla ha dicho que la prioridad número uno de su Gobierno es aniquilar a la subversión. Videla asumió la presidencia después de un incruento golpe de estado que depuso a la Presidente Isabel Perón el 24 de marzo.

El Coronel Rodolfo Whener, jefe de un regimiento, dijo anoche en un acto militar que "tenemos la plena seguridad y confianza que venceremos, no por la rendición de un leal enemigo sino por el aniquilamiento total de la subversión apatrida".

En otro episodio vinculado con la violencia política fueron secuestrados ayer el Secretario General del Sindicato de Empleados del Tabaco, Roberto Digon y su esposa. En otras acciones también fueron secuestrados su hermano y una mujer que lo acompañaba.

Un comunicado del sindicato indicó que Digon, peronista opositor a la línea derechista de Isabel Peron, fue obligado a salir de su departamento de esta capital por desconocidos fuertemente armados que dijeron ser policías.

En los últimos años, bandas armadas de presuntos derechistas suelen secuestrar y a veces matar a peronistas de izquierda o marxistas en aparente venganza por las acciones terroristas cometidas por guerrilleros de esa ideología.

Campesinos izquierdistas

Comenzó en Portugal evacuación de tierras ilegalmente ocupadas

LISBOA, 1 (AFP) - La evacuación de tierras ilegalmente ocupadas por los campesinos de Alentejo prosiguió hoy sin incidentes en esa provincia del sur de Portugal, feudo del Partido Comunista.

La cuarta parte de las propiedades en litigio ya fue devuelta a sus propietarios.

La campaña de restitución había empezado el pasado lunes.

El Ministro socialista de agricultura, Antonio Lopes Cardoso, se congratuló del buen desarrollo de la operación y elogió la posición "conciliadora" adoptada por los sindicatos comunistas.

Sin embargo, los observadores no descartan la posibilidad de enfrentamientos en la zona de Setubal, al sur de Lisboa, donde la izquierda revolucionaria está bien implantada.

En ese caso, los sindicatos de Alentejo podrían endurecer su posición en las siguientes fases de la operación, cuyo fin esta previsto para el 31 del corriente.

Los sindicatos agrícolas quieren que, como contrapartida de las evacuaciones, se complete antes de fin de año la expropiación, prevista por la ley, de otras 500.000 hectáreas.

Reorganización de universidades argentinas demandará ocho años

BUENOS AIRES, 1 (IPS) - Un documento que fija la política general que se adoptaran para las universidades argentinas estima que el proceso de reorganización de las casas de altos estudios demandará ocho años. Es la primera vez que se hace una estimación concreta del proceso de normalización en alguna de las áreas de gobierno, desde que el 24 de marzo las Fuerzas Armadas tomaron el poder en este país.

El Ministro de Educación, profesor Ricardo Bruera, dio a conocer ayer los lineamientos generales de la acción oficial en las universidades, indicando que la tarea se iniciará antes de fin de año y tardará por lo menos ocho años en cumplirse todas las etapas.

Hasta ahora, tanto el Presidente Videla como el resto de los funcionarios de su Gobierno desestimaron fijar plazos concretos que indiquen el fin de algunas de las fases del proceso.

El plan de Bruera consiste en asegurar el funcionamiento de la universidad sobre normas de seguridad, pero advierte que ello no significa de realizar "una universidad obsesionadamente represiva sino de establecer con prioridad objetiva los mecanismos de resguardo institucional que aseguren el cumplimiento de los objetivos propios, sin posibilitar distorsiones del desorden activista".

El ordenamiento académico tenderá a estructurarse sobre dos ciclos de estudios, el ciclo básico y el ciclo profesional. El primero de ellos, corresponderá a un área de conocimientos que tenga como centro una ciencia básica (matemáticas, Biología) en torno a la cual se desarrollan ciencias con estructuras semejantes. El ciclo profesional, será de especialización.

CANDIDATO PRESIDENCIAL.Buffalo, 1 (AP). Jimmy Carter conversa con una dama no identificada en un restaurante de Buffalo antes de pronunciar su discurso de ayer. A la izquierda Daniel P Moynihan, candidato a senador de Nueva York por el Partido Demócrata (Radiofoto AP).

Carrera armamentista podría desbordarse si no remedian Unión Soviética y EE.UU.

GINEBRA, 1 (AFP) - La carrera de armamentos, más o menos controlada hoy a niveles bastante espeluznante, podría desbocarse ya sin el menor freno dentro de un año si los soviéticos y los norteamericanos no lo remedian.

Les falta exactamente un año a los Estados Unidos y a la URSS para concluir un tratado que limite sus armas atómicas ofensivas , pues su acuerdo de 1972 caducará el 2 de octubre de 1977.

Pocos son los observadores que creen posible un acuerdo en tan corto plazo, si se piensa que las negociaciones se prosiguen penosamente desde hace cuatro años.

Desde el 21 de noviembre de 1971, los diplomáticos de los dos países que negocian en Ginebra la limitación de los armamentos estratégicos (SALT) intentan definir un ritmo mutuamente aceptable en la carrera armamentista, que no se ha frenado nunca realmente.

Pero hasta ahora sus esfuerzos han sido vanos, y sigue sin verse claro. Según fuentes oficiales norteamericanas, en efecto, la última proposición se remonta a mediados de febrero, formulada por Moscú, y los Estados Unidos aún no habían dado su respuesta esta semana.

Reanudadas el 21 de septiembre, las SALT consisten en una reunión semanal de las dos delegaciones. El año pasado, cuando se abrigaba la esperanza de un acuerdo rápido, había dos reuniones por semana y funcionaban casi diariamente "grupos de trabajo" especializados.

Se trata de limitar de 1977 a 1986 el número de cohetes y bombarderos intercontinentales y de submarinos atómicos. Los ingenios de corto alcance (tácticos) están excluidos de la negociación.

Las cifras-claves de la ronda SALT fueron determinadas en Vladivostok el 24 de noviembre de 1974 por el Presidente Gerald Ford y el número uno soviético Leonid Brezhnev: 2.400 "vectores" (cohetes y bombarderos intercontinentales), de los cuales un máximo de 1.320 cohetes de cabezas múltiples.

Desde hace dos años, los diplomáticos tratan de redactar un tratado formal sobre estas bases, pero tropiezan con constantes innovaciones técnicas.

Los dos principales problemas son un bombardero soviético que la OTAN llama el "backf re", capaz de ir hasta los Estados Unidos pero no de volver sin repostar de nuevo, y un pequeño cohete ultrasofisticado norteamericano, el "cruise missile", de corto radio de acción.

Por lo menos 70 personas murieron en México a causa del Ciclón Liza

MEXICO, D.F. 1 (AP) - Por lo menos personas, y según algunas fuentes hasta 70, murieron hoy ahogadas a causa de los efectos del Ciclón Liza que paso sobre las poblaciones del extremo sur de la peninsula de Baja California con vientos de 150 kilómetros por hora y lluvias torrenciales.

En La Paz, capital del estado de Baja California sur, las lluvias provocaron una destructora subida del Río El Cajoncito, que arrasó centenares de casas.

Una fuente municipal hizo ascender a 70 el número de muertos.

"Acaban de desenterrar un automóvil donde había nueve personas ''muertas'' dijo Manuel Flores Bianchi, de la Alcaldía de La Paz en conversación telefónica con AP.

"Todavía no tenemos una evaluación completa del desastre", dijo Antonio Wilson, vocero del Gobierno estatal. "Tenemos confirmados 30 muertos. Sus cuerpos están en los hospitales, pero la cifra podría ascender, nos están llegando muchos informes de desaparecidos".

La Paz, con 60.000 habitantes, quedó sin luz ni agua potable, pero las comunicaciones funcionan bien.

Los efectos de Liza se empezaron a sentir desde ayer al medio día, pero sus vientos más fuertes empezaron a causar destrucción sobre la media noche.

"Era un viento que lo tumbaba a uno", dijo el oficial de policía Roberto Cortes Rojo. "Yo tuve que salir a buscar uno de mis hijos como a las 10 de la noche y era muy difícil caminar por la calle".

Wilson dijo que no se había recibido informes de desgracias personales desde otras poblaciones y aldeas del sur de la peninsula por donde también pasó el ciclón, que ahora avanza rumbo a la costa continental.

Por el Mar de Cortez "sabemos que hubo destrucción material en San Lucas, Cabo San Lucas, San José del Cabo, Pichilingue y Punta Arenas, pero no se nos ha informado de desgracias personales", dijo.

El Gobierno estatal convocó esta mañana al comité de emergencia del Ejército para analizar la situación y canalizar las labores de rescate y ayuda a las zonas más afectadas.

Finalizó la visita del Premier angoleño a Roma

ROMA, 1 (IPS)- Concluyó la visita no oficial de cuatro días que el Primer Ministro de la República Popular de Angola, Lopo do Nascimiento, hizo a Italia.

En momentos en que la atención mundial está centrada en África austral, se ha dado notable relieve al viaje del gobernante angolano

Italia fue el primer país de la Comunidad Económica Europea (CEE) así como el primero de Occidente, en establecer relaciones diplomáticas con el nuevo estado, cuando este se independizó de Portugal.

Aunque su visita no tuvo carácter oficial, Lopo Do Nascimiento se entrevistó con el Presidente Italiano Giovanni Leone, con el Primer Ministro, Giulio Andreotti, con el Ministro de Comercio Exterior, Rinaldo Ossola y con dirigentes políticos y personalidades de los ámbitos económicos e industriales de Italia.

Hoy en la historia

POR THE ASOCIATED PRESS

Hoy es sábado 2 de Octubre, el 276 días de 1976 quedan 90 días en el año.

Eventos destacados en la fecha:

1187- Los árabes capitaneados por el sultan Saladino arrebatan Jerusalen a los cruzados.

166- Se ordena desde España al gobernador del Río de la Plata que proceda a establecer una colonia en la Tierra del Fuego.

1795- Se prohibe en Santiago de Chile el volar cometas por los accidentes que habían provocado.

1808.- Entrevista de Napoleón Bonaparte y Goethe, de la que se separan con mutua admiración.

1833- Se inician en España la serie de devastadoras guerras civiles carlistas, por la disputa del trono.

1870- Roma es proclamada como capital de la Italia unificada.

1889- Se celebra en Washington la primera conferencia interamericana con asistencia de 18 países hemisféricos.

1924- Se transmite por radio por primera vez en la Argentina un partido de futbol.

1924- La Liga de las Naciones adopta un protocolo para la solución pacífica de las disputas.

1926- Se funda la Academia Cubana de la lengua.

1935- Italia ataca hoy al Imperio de Abisinia, hoy Etiopía.

Natalicios de hoy:

Mohamas K. (Mahatma) Gandhi, figura histórica de la India, 1869-1947. Paul Von Hindenburg, Mariscal de Campo y gran figura militar alemana, 1847-1934.

Ud elegirá
NASHUA

EQUIPOS DE CONSTRUCCION
● ENTREGA INMEDIATA Y
● CREDITOS HASTA 3 AÑOS

case

Retroexcavadoras de 43 a 120 HP.

Topadoras de 40 a 125 HP

Cargadoras frontales sobre orugas de 3/4 a 2.1/4 yd3

Cargadoras frontales sobre ruedas de 1.1/4 a 5yd3

Representante
CRESPO, VELASCO Y CIA. S.A.
Av. Mcal. Santa Cruz 1086 Tls. 23980-53051 Casilla 66 LA PAZ

en Cochabamba
OVANDO Y CIA. LTDA.
Calle Bolivar 3416
Tels. 8184 -5051 Casilla 564

en Santa Cruz
MOTRAC LTDA.
Av. Gral. Hugo Bánzer K. 2
Carretera al Norte
Tels. 2-8776 - 2-9051 Casilla 3316

VOLVO
EL CAMION
QUE LLEGO Y PASO EL
1.000.000
(UN MILLON)
DE KILOMETROS
SIN REPARACION MAYOR DE MOTOR,
EN NUESTROS CAMINOS
TIENE QUE SER MUY BUENO
MUCHOS VOLVOS
YA LO HAN HECHO!

ELIJA! entre los ñatos F88-F89, trompudos N7-N10, camiones, volquetas y buses

VOLVO
CONOCE A BOLIVIA
BOLIVIA
CONOCE A VOLVO

USTED LO VE
LO PRUEBA
Y SE LO LLEVA!

VENTAS - SERVICIO - REPUESTOS
INTERMACO
LA PAZ: Mercado 1075
En el interior sucursales
GRACE

VOLVO
UNICA CALIDAD COMPROBADA Y APROBADA
PARA TODOS LOS CLIMAS Y CAMINOS DE BOLIVIA!

CONVENIENTES PLANES DE PAGO!

...AHORA YA SABE PORQUE HAY MAS CAMIONES VOLVO, QUE NINGUNA OTRA MARCA!

Gobierno militar de Ecuador adquirirá paquete accionario de la empresa Gulf

QUITO, 1 (AFP).- El Gobierno militar ecuatoriano adquirirá el paquete accionario de la empresa norteamericana Gulf, dando un paso adelante hacia la nacionalización del petróleo, se indicó hoy aquí en medios oficiales.

El Ministro de Recursos Naturales, Coronel René Vargas, consultaba hoy con los miembros del Consejo Supremo de Gobierno, para confirmar la comisión de alto nivel que negociará el 37,5 por ciento del paquete de la Gulf, que opera con Texaco y la corporación estatal petrolera ecuatoriana.

Ayer, jueves, la Gulf se sometió a la exigencia del Gobierno ecuatoriano, al depositar cerca de 35 millones de dólares en el First National City Bank de Nueva York, cuando se cumplía el plazo oficial para decretar la caducidad del contrato.

La Gulf tenía que depositar los dólares por exportación del crudo ecuatoriano al exterior, desde el pasado febrero.

De acuerdo con la ley de hidrocarburos, la Gulf tenía la obligación de depositar en el Banco Central el importe de la venta del crudo exportado.

La empresa no lo había hecho desde febrero, y de allí surgió el conflicto.

El arreglo, que culminó ayer en forma satisfactoria para el gobierno, en su primera fase, inicia hoy el segundo y definitivo paso, cual es el de establecer el monto de inversiones de la Gulf.

En fuentes petroleras estimaba que las acciones de la ecompañía estarían en más de cien millones de dólares.

La Corporación Estatal Petrolera Ecuatoriana (CEPE), adquiriría las acciones de la Gulf y se convertiría en el accionista principal del consorcio Texaco-Gulf.

El Ministro Vargas estimó en tres meses la culminación de negociaciones del paquete accionario de la Gulf.

La Gulf seguirá operando en el Ecuador en la comercialización del petróleo, en las mismas condiciones anteriores.

El otro socio, Texaco, opera en los campos petroleros del Oriente, y según el ministro de recursos, las relaciones comerciales son buenas con esta firma.

El Coronel Vargas afirmó que la entidad estatal CEPE, tiene suficiente capacidad para afrontar la responsabilidad que implica el contar en lo futuro con la mayoría de acciones del consorcio.

Manifestó también que no teme ninguna represalia internacional por la actitud adoptada por el gobierno ante la Gulf, ya que la tésis gubernamental ha sido respaldada en "nuestras leyes".

Nueva crisis política estalló en partido oficial colombiano

BOGOTA, 1 (AFP) - Una nueva crisis política estalló hoy en el partido liberal de gobierno, a raíz de la próxima elección en el congreso del designado, que en Colombia hace las veces de vicepresidente.

Inicialmente se nominó la candidatura del actual canciller Indalecio Liévano, a quien respalda una amplia mayoría parlamentaria, pero posteriormente, los antiguos seguidores del Presidente Alfonso Lopez lanzaron el nombre del senador Federico Estrada Vélez.

Hace dos semanas los cuatro grupos en que se divide el liberalismo firmaron un pacto de unión para apoyar un candidato único a la presidencia en 1978.

La elección del designado está prevista para el seis de octubre próximo, si se logra un consenso general en el partido del gobierno que haga posible obtener la mayoría del parlamento en torno a alguno de los dos nombres.

El liberalismo que es mayoría en el país está haciendo esfuerzos para sacar adelante un proyecto del gobierno convocando a una asamblea para reformar la constitución en los aspectos de la administración de justicia y el régimen departamental y municipal.

La iniciativa gubernamental fue aprobada hace dos días en primera instancia por una comisión senatorial tras un acuerdo previo con el partido conservador.

El proyecto debe pasar la semana entrante a conocimiento de la plenaria del senado y posteriormente a la Cámara, en donde se prevé que encontrará un nuevo tropiezo.

La división que ha surgido entre los dos bloques liberales alrededor de la elección del designado, puede dar al traste con los acuerdos liberales y hacer fracasar en un momento dado la asamblea constitucional, según observadores.

FAMILIA PRESIDENCIAL: (USIS).- El Presidente Gerald Ford camina, con miembros de su familia, por la parte sur del césped de la Casa Blanca, en Washington. De izquierda a derecha: Mike y su esposa Gayle, el Presidente, la señora de Ford, Jack, Susan y Steve.

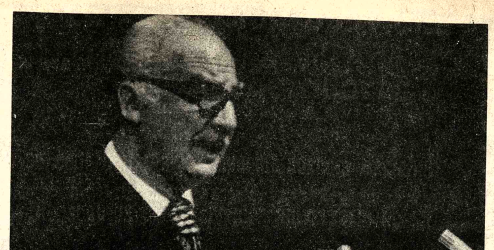

CANCILLER.- Naciones Unidas 1 (AP).- El Ministro de Relaciones Exteriores del Perú José de la Puente pronuncia un discurso en la Asamblea General de las Naciones Unidas (Radiofoto AP).

Gobierno portugués anuncia futuros acuerdos militares con ex colonias

LISBOA, 1 (IPS).- El capitán Sousa e Castro, portavoz del Consejo de la Revolución anunció ayer en una conversación informal con los periodistas que Portugal podrá, en breve plazo, realizar acuerdos militares con algunos de los flamantes estados de expresión portuguesa que esten interesados en formar sus cuadros en las academias militares portuguesas.

Sousa e Castro reconoció que "hay algunos países más interesados que otros en la cooperación militar", sin identificar a ninguno de ellos. "De una forma general - agregó - podrá haber cooperación con todos, principalmente con los más pequenos y con menos posibilidades, los que tendrán interés en mandar a sus futuros oficiales y cuadros de las fuerzas armadas para ser formados en las academias militares de Portugal".

Al producirse el golpe de estado que derivó en la revolución del 25 de abril, en 1974, Portugal mantenía varias colonias luego liberdas gradualmente; Angola, Mozambique, Guinea, Cabo Verde, Santo Tomé y Principe, las que conocieron duros años de lucha armada contra la presencia colonial de Lisboa. La única colonia que aún mantiene Portugal es Macao, a pocos kilómetros de Hong-Kong, ya que la otra posesión asiática, Timor, fue invadida por tropas indonesias. A partir de la caída del quinto gobierno provisorio del General (r) Vasco Goncalvez, las relaciones con las ex colonias comenzaron a deteriorarse, especialmente con Angola en donde se llegó a un punto de congelamiento, el que esta intentando ser superado precisamente hoy en Cabo Verde mediante una reunión entre los cancilleres de Lisboa y Luanda.

Lo anterior y las relaciones especialmente buenas que la ex metropoli mantiene con Cabo Verde, hacen suponer que este pequeño estado africano podrá ser de "los que tendrán mayor interés" en mandar a formar sus oficiales al continente.

Comunista argentino fue asesinado en su domicilio de Córdoba

BUENOS AIRES, (AP) - El Partido Comunista denunció que uno de sus militantes fue "salvajemente asesinado" en su domicilio de Córdoba, y que un comunicado militar lo identificó falsamente como terrorista.

Los apoderados del Partido Comunista, Jesús Mira y Carlos Israelson, dan cuenta en una nota que enviaron a los medios de difusión de la muerte de Eber Pablo Antonio Grilli, en la ciudad de Córdoba, a 750 kilómetros al norte.

"El compañero Grilli, militante del Partido Comunista, fue asesinado salvajemente por una banda fascista en su propio domicilio. Grilli no fue ningun 'delincuente subversivo' sino que era un digno patriota y militante político de un partido que sostiene una lucha permanente contra la subversión".

Con grandes tijeras cercenar la oreja de un joven en Bogo

BOGOTA, 1 (AP) - "Me cortaron la oreja con unas tijeras gigantes de jardinería, en medio de bromas y carcajadas", relató el joven Eduardo Quispe, quien fue secuestrado y mutilado por una banda de cuatro secuestradores que posteriormente cayó en poder de la policía.

Quispe corrió igual suerte que el nieto del multimillonario petrolero Paul Getty, víctima de secuestradores italianos quienes lograron una fortuna por devolver con vida aunque sin una oreja al joven Paul Getty.

Aunque la oreja mutilada fue enviada a la familia de Quispe para exigir el pago de un rescate de cinco millones de pesos (150.000 dólares), no fue posible lograr el reimplante y el joven de 18 años quedó provisionalmente sin la oreja derecha.

Quispe, hijo del conocido cocinero peruano, Eduardo Quispe, propietario de tres afamados restaurantes en Bogotá, relató a los periodistas que el piloto desempleado Enzo Caputto de la Rosa fue quien le cerceno la oreja, mientras exclamaba:

"...Como fabrican de duras las orejas ahora", mientras sus tres complices, dos hombres y una mujer, celebraban a carcajadas.

"Yo estaba semiadormecido por el eter que me habían aplicado para obligarme a subir al automóvil de los secuestradores, cuando comenzaron a cortarme la oreja. Presente resistencia, pero fue inútil, pues me aplicaron más eter y perdí el conocimiento" agregó.

Dijo que los secuestradores lo arrojaron luego junto con su compañero Carlos Mario Ibarso, de 17 años, a una hondanada de 50 metros, en donde recuperó el conocimiento. Ambos habían sido heridos con arma cortopunzante, pero no de gravedad.

"Cuando me incorporé noté que me faltaba mi oreja, pero no me importó mucho porque estaba con vida", agregó. Los secuestradores los abandonaron creyéndolos muertos.

Los dos jóvenes pidieron auxilio a un automovilista norteamericano que [illegible] carretera, quien [illegible] hospital militar. [illegible] plásticos estimar [illegible] reimplante de la [illegible] imposible pues ésta [illegible] sido puesta en refrig [illegible] los familiares de Qu [illegible] bía perdido los tejid

De todas maner [illegible] tendrá en pocos mes [illegible] va oreja, pues los c [illegible] harán una con los c [illegible] sus propias costillas

Entre tanto ha [illegible] tradores, que se ha [illegible] por miembros del [illegible] 19 de Abril (M-19), u [illegible] extrema izquier [illegible] secuestró y asesin [illegible] obrero José Raquel [illegible] 19 de abril pasado, s [illegible] dos por los delitos de [illegible] intento de homicidio [illegible] con lesiones perso [illegible]

La policía dijo h [illegible] los secuestradores h [illegible] muestras de crueldad [illegible] actuaron con inge [illegible] cayeron en una tram [illegible] les tendió cuando los [illegible] de los dos jóvenes fu [illegible] iban a entregarles el [illegible] rescate.

Empleado Administrativo

Se necesita joven, estudiante de finanzas o administración de empresas para iniciar su carrera en nuestra compañía.

Dirigirse a IBM de Bolivia, S.A.- Calle Mercado 1046-tercer piso.

La Asociación Boliviana de Aseguradores

Se complace en congratular a la Superintendencia Nacional de Seguros y Reaseguros en el Primer aniversario de su creación y formula votos por el creciente éxito de sus funciones orientadoras y reguladoras de la noble función socio-económica que cumple el seguro privado boliviano.

La Paz, Octubre de 1976

COMPAÑIAS NACIONALES	AGENCIAS EXTRANJERAS
Americana de Seguros y Reaseguros S.A.	American Home Assurance Co
Andes Insurance Corporation S.A.	American Life Insurance Co
Argos Cia. de Seguros S.A.	Royal Insurance Company Ltd.
Bolivar S.A. de Seguros Generales	United States Fire Insurance Cia. of. New York
Credinform International S.A. de Seguros	
Boliviana de Seguros S.A.	
Delta Insurance Company S.A.	
La Mercantil de Seguros y Reaseguros S.A.	
La Oriental de Seguros S.A.	
Union Insurance Company S.A.	

Corporación Minera de Bolivia

Invita a los señores proveedores hacernos llegar sus ofertas para el suministro de una pieza transformador con destino a Río Yura, cuyas características serían :

Potencia a 4000 metros del mar; 3000 KVA, 50 ciclos intemperie 66.000 voltios ± 2.5 ± 5% a 3000 voltios tensión de corto circuito 7.1% grupo de conexión Ynd 11 con termómetros de contacto, tanque expansión, filtro de aire y relay Bucholz, tubo explosiones, ruedas bidireccionales y provisión de aceite para el primer llenado.

Sus ofertas deberán presentarlas en la Secretaría de la Comisión de Adquisiciones, 4to. piso Edificio Central, hasta horas 16.00, del día viernes 15 de Octubre del año en curso.

GERENCIA DE ADQUISICIONES
La Paz, septiembre 27 de 1976
PR- 719/ 76

Ministerio de Previsión Social y Salud Pública

Convocatoria a Propuestas

Se invita a todas las firmas comerciales legalmente establecidas en el país, para la provisión de lo siguiente:

1.- UNA AMBULANCIA
2.- MATERIAL Y EQUIPO DE LABORATORIO CLINICO E INVESTIGACION
3.- CINCUENTA BUTACAS TIPO CINE.
4.- UN EQUIPO PARLANTE DE PROYECCION EPIDIASCOPIO.

Con destino al Hospital del Niño de la ciudad de La Paz, dependiente del Ministerio de Previsión Social y Salud Pública. Debiendo los pliegos de especificaciones recabar de la Dirección Nl. Administrativa (Secretaría).

Las firmas proponentes deberán presentar sus Propuestas en sobre cerrado y lacrado, cumpliendo los requisitos exigidos por la Ley de Licitaciones, hasta el día 20 de Octubre próximo, (horas 18 y 30), en la misma Secretaría.

La Paz, 30 de Septiembre de 1976

Lic. Sergio Iriarte Rodríguez
DIRECTOR NACIONAL ADMINISTRATIVO

DEPARTAMENTO DE RELACIONES PUBLICAS Y PRENSA

Licitación Internacional
Ministerio de Transportes, Comunicaciones y Aeronáutica Civi
Empresa Nacional de Ferrocarriles (ENFE)

FONDOS TESORO NACIONAL

Se invita a las firmas especializadas en producció y/o provisión de piedra chancada, a presentar sus pro puestas conforme a D.S. de 22 de mayo de 1939, para provisión de:

PROGRAMA BIRF 1.41 a - PIEDRA CHANCADA (BALASTO)

Los pliegos de Especificaciones Técnicas serán proporcionados a los interesados en la SECRETARIA DE LA GERENCIA DE ESTUDIOS Y CONSTRUCCIONES FERROVIARIAS, Edificio Estación Central, a partir de horas 15:00 del día martes 5, previa cancelación de $b. 300.- (Trescientos pesos bolivianos) en la Sección Caja de la Empresa (Avenida Vasquez, Pura-Pura).

El plazo de presentación de las citadas propuestas, con todos los requisitos de ley, vence a horas 17:00 del día 29 de octubre de 1976.

Las propuestas se recibirán en la Asesoría Legal de la Empresa Nacional de Ferrocarriles.

La Paz, 2 de octubre de 1976

GERENCIA DE ESTUDIOS Y CONSTRUCCIONES FERROVIARIAS

Ministerio de Urbanismo y Vivienda

Consejo Nacional de Vivienda para trabajadores fabriles, constructores y gráficos

CONVOCATORIA N° 008/76
INVITACION

Adquisición de terrenos

Habiéndose declarado desiertos el 1° y 2° llamamiento a Propuestas po Resolución de la Junta Directiva del Consejo Nal. de Vivienda para Trabajadores Fabriles, Constructores y Gráficos de conformidad con el Art. 4° del D.S. N° 10733 de 16 de febrero de 1973, se INVITA a todas las personas naturales o jurídicas interesadas en la venta de terrenos con las siguientes características

800 o más metros cuadrados dentro el Radio Urbano, San Pedro, Estación Central, Zona Norte, Miraflores, Villa Fátima, Villa Victoria, Pura Pura, con destino a construcción de Edificios Multifamiliares.

Las propuestas serán presentadas en nuestras Oficinas de la calle México N°. 1790 (Tercer piso) de esta ciudad, en sobre cerrado, hasta el día 22 de octubre.

La Paz, 2 de octubre de 1976
RELACIONES PUBLICAS

Comité Departamental de Obras Públicas de Santa Cruz

CONVOCATORIA N°. 41/76

Se convoca a las firmas interesadas a presentar propuesta para la provisión, ejecución de obras civiles, montaje y puesta en marcha de dos EQUIPOS SECADORES DE GRANOS, a instalarse, uno en el Centro Regional de Acopio de Granos de la localidad de Mairana, Provincia Florida, y otro en la Planta de Alimentos Balanceados de la localidad de Portachuelo, Prov. Sara del Dpto. de Santa Cruz.

Las especificaciones técnicas y generales podrán ser adquiridas en la Sección Caja de este Comité, calle La Paz esquina Warnes, o en nuestras oficinas de la ciudad de La Paz, edificio Castilla calle Loayza 8° piso Dpto. N° 807, previo pago de $b. 250 (DOSCIENTOS CINCUENTA PESOS BOLIVIANOS).

Las propuestas deberán ser presentadas en la Secretaría General del Comité calle La Paz esquina Warnes, en sobre cerrado y debidamente lacrado hasta horas 16.00 (4 de la tarde) del día 29 de noviembre de 1976 con el siguiente rótulo :

"SECADORA DE GRANOS PARA MAIRANA Y PORTACHUELO"

CONVOCATORIA N° 41/76
Santa Cruz, 23 de Septiembre de 1976

Autores y compositores defienden sus derechos en congreso mundial

PARIS, 1º OCT. (AFP).- La defensa del derecho mundial de autores y compositores a percibir en vida los frutos de su creación fue consagrada en París esta semana durante el trigésimo congreso de la entidad que los agrupa hace ya medio siglo, que debe finalizar mañana.

Para los congresistas de 60 países (de los cuales Argentina, Brasil, México, Colombia, Uruguay y Venezuela representan a América Latina), la reunión sancionó hoy la consolidación del principio que en 1926 permitió crear la Confederación Internacional de Sociedades de Autores y Compositores (CISAC).

Los resultados obtenidos por CISAC, lanzada ahora a la búsqueda de una imagen mundial, se miden con las cifras de recaudaciones, que en 1975 llegaron a 840 millones de francos (170 millones de dólares) sólo en derechos de autor por reproducción fonográfica.

Si se tiene en cuenta que los derechos significan apenas el 7,5 por ciento del precio de un disco en venta al público, se llega a la conclusión que el mercado internacional de la música representa como mínimo 10.000 millones de dólares anuales.

Apoyado en esas cifras el compositor argentino Ariel Ramírez, único miembro latinoamericano de BIEM (Buró Internacional de Sociedades que manejan los derechos de registro y de reproducción mecánica), afirmó hoy que "la música es el cuarto negocio mundial, después del petróleo, el oro y la siderurgia".

Presidente de la Sociedad de Autores y Compositores de su país (SADAIC), el folclorista Ramírez despliega cifras y conocimientos que suman sus experiencias como dirigente y como compositor, pues entre sus obras figuran éxitos mundiales como la Misa Criolla y la Cantata Sudamericana.

Para Ramírez, las sociedades autorales son "por ahora entes administrativos creados para proteger los intereses de los creadores nacionales y extranjeros, algo así como un sistema de "clearing" bancario que debe alcanzar necesariamente verdadera dimensión internacional".

"Si las sociedades funcionan mal, los autores no cobran, si no cobran carecen de alicientes para crear y emigran. Si funcionan bien, en cambio, el compositor gana dinero por tu tarea creativa y, en el caso argentino, ve como se extienden sus beneficios sociales", precisó el presidente de SADAIC.

Como sus antecesores, Ramírez promociona con orgullo el carácter pionero de SADAIC, que desde hace muchos años es la única que proporciona atenciones de tipo mutualista, (entre las cuales están el turismo social, la atención médica y subsidios), a sus asociados.

Para el delegado argentino, de todos modos, la situación cambia lenta pero firmemente en toda América Latina, en especial desde el momento en que su colega mexicano José María Fernández Unsain fue designado como presidente del Consejo Panamericano de CISAC.

"Fernández Unsain logró que las sociedades europeas vean con optimismo el desarrollo de las asociaciones latinoamericanas, y en lo concreto logró que se obtuvieran en el continente mayores recaudaciones y pagos al exterior", señaló el compositor argentino.

Por esa vía el dirigente mexicano consiguió que los miembros europeos de CISAC otorguen al Consejo mayor ayuda técnica, para que ese organismo a su vez vigile más de cerca el cumplimiento de las leyes de protección en distintos países, y preste también apoyo técnico donde se haga necesario.

En otro orden de temas, Ramírez indicó que una de las mayores coincidencias del actual congreso fue la queja contra los medios de emisión, como televisión y radios, por la falta de identificación de temas musicales y compositores.

Fuera del área estrictamente musical, una comisión del Congreso analizó los problemas que plantean las nuevas técnicas de emisión y reproducción que existen a partir de la informática y los medios audiovisuales.

También afirmó Ramírez que, dentro de un mercado mundial absolutamente cosmopolita de música, las canciones populares aportan como mínimo el 60 por ciento de los recursos que alimentan el "clearing" autoral organizado por CISAC.

Programa del Goethe Institut

El Goethe Institut ha preparado el siguiente programa cultural para el presente mes:

Lunes 4, horas 19.00.- Inauguración de la exposición pintura de Antero Silva J., en menaje al Día de la Raza. La muestra estará abierta al público hasta el lunes 11. (Av. 6 de Agosto Nº. 2118).

Lunes 11, horas 18 y 30.- Sesión en honor de la Organización Mundial para el Libro Infantil.

Miércoles 13, horas 19.00.- Concierto de cámara a cargo de Sergio Kocjancich (piano), Fernando Deheza (violín) y Héctor Vargas (violoncello); en el programa figuran composiciones de Mozart y Beethoven. Será ésta la primera presentación pública de un trío de aficionados al arte musical.

Miércoles 20, horas 19.00.- Concierto de cámara del Cuarteto Boliviano de Instrumentos de Cuerda, integrado por Fredy Céspedes (1º violín), María Sucre (2º.- violín), Agustín Fernández (viola), Hugo Aranibar (cello), los cuatro miembros de la Orquesta Sinfónica Nacional. En la primera parte del programa serán interpretadas piezas de J. Stamitz y F. Mendelsohn, en la segunda, composiciones de dos autores bolivianos: G. Navarre y Agustín Fernández. El concierto se realizará en la Iglesia Luterana, Av. Sánchez Lima, esq. Rosendo Gutiérrez.

Jueves 21, horas 20.00.- Presentación del Cuarteto de Jazz de Johnny González. Programa, jazz de diferentes estilos, especialmente de influencia europea. El cuarteto está integrado por Johnny González (piano), Luis Mejía (trompeta), Eddy Terrazas (bajo) y Fernando Sanjinés (batería).

EN CIRCULACION EL NUMERO 25 DE LA "REVISTA DIPLOMATICA"

Está en circulación el No. 25 de la Revista Diplomática Internacional que dirige Margot Antelo de La Faye.

Este número, correspondiente a septiembre y octubre del presente año, contiene al igual que los anteriores, abundante información sobre el quehacer diplomático en nuestro país y en el exterior.

Pero al margen de los artículos que se refieren a la actividad diplomática, la Revista incluye notas sobre el acontecer cultural en nuestro país: estas dos vertientes de la noticia otorgan equilibrio y amenidad a una publicación que tiene como principal mérito el esforzada regularidad.

Colaboran en el No. 25 de la Revista Diplomática, Mario Francibia Herrera, Luis Alberto Alipaz Alcázar, Günther Altenburg, Roger de Barneville, Mario Buitrón, Augusto Céspedes, Fernando Díez de Medina, Richard J. Krickus, María Elba Gutiérrez, Cnl. Federico Lafaye, Alberto Laguna Meave, Armando Loayza Mariaca, Juan Ortega Leytón, Pedro Zilveti Arce, Edgar Ponto Tapia, Susan Vukovic y Mario Velasco.

La revista fue fundada el 1º de septiembre de 1966 por César La Faye B., Luis Alberto Alipaz, Jaime Requena Gutiérrez, Raúl Rainsborg Viaña y Gastón Nava Pacheco.

El libro y la cultura china

El lunes próximo será abierta en el Banco del Libro (calle Junín Nº. 608) la exposición del libro de China. Tras la inauguración de la muestra, serán proyectadas varias películas sobre la cultura del país citado, entre ellas la titulada "Panorama de Taiwan".

"LA OPINION"
Semanario económico, político y social.
Aparecerá todos los miércoles a partir del 6 de octubre.
Publicidad y suscripciones: Ayacucho 266, Tel. 23203, La Paz. Sucre 3518, Tel. 21028, Cochabamba Junín 498, Oruro.

ARTE Y CULTURA

Bolivia participará en Simposio de Filosofía

Bolivia estará representada en el Simposio Internacional de Filosofía que se realizará en Nueva York entre el 6 y el 13 del presente mes.

Rubén Carrasco de la Vega, Jefe del Departamento de Filosofía de la Facultad de Humanidades y Ciencias de la Educación, de la Universidad paceña, será el delegado de nuestro país en esa reunión.

El Dr. Carrasco presentará el tema "La lógica de la Interrogación". Otros puntos de la agenda serán desarrolladas por prestigiosos filósofos de Europa y Latinoamérica.

El Simposio de Filosofía patrocinado por la Universidad de Nueva York, forma parte del programa de festejos del Bicentenario de los Estados Unidos de Norteamérica.

El delegado boliviano, al referirse a la importancia de la reunión de Nueva York, dijo que la Filosofía es una manifestación muy necesaria en la cultura humana. Expresó que "el hombre no sólo crea los bienes naturales sino que necesita meditar sobre la naturaleza y el sentido de la cultura"; agregó que esa reflexión es, esencialmente, filosófica. Sostuvo también que "no puede

CARRASCO DE LA VEGA

concebirse una verdadera cultura sin la Filosofía".

Remarcó que el Simposio "es una muestra del interés de los Estados Unidos por la filosofía y representa algo ciertamente beneficioso para la marcha ascendente de la cultura norteamericana, y para la cultura del hombre en general".

El Dr. Carrasco dijo que su trabajo pretende ser una nueva contribución en el campo de la Apofántica o lógica de la enunciación que se relaciona sólo con la afirmación o la negación.

Bienal de Arte en París

Un importante certamen plástico se realizará en septiembre del próximo año en la ciudad de París.

La Bienal de Arte está abierta a todas las manifestaciones plásticas, aunque sólo podrán participar en ella artistas que hayan excedido los 35 años.

Los artistas bolivianos tienen en este concurso la posibilidad de hacer conocer sus obras plásticas.

El Museo Nacional de Arte convoca a los interesados a presentar la documentación adecuada hasta el 30 del mes en curso en la Secretaría situada en la calle Comercio, Esq. Socabaya.

Figuran entre los requisitos diapositivas de la obra actual del artista, catálogos, etc. Mayores informes serán proporcionados a partir de la fecha en el Museo de la calle Comercio.

CURSO DE ARTE CONTEMPORANEO

Ayer comenzó en el Museo Nacional un Curso de Arte Contemporáneo. El profesor argentino Julio Jacinto Argueira, responsable de las charlas, extenderá el ciclo hasta el 9 del mes en curso. El disertante es licenciado en Pintura de la Escuela de Bellas Artes de la Universidad Nacional de Córdoba.

Teatro de títeres

El Teatro de Títeres "El Chasky" de Jaime González Portal continuará hoy, en la Casa Municipal de Cultura "Franz Tamayo", el ciclo de funciones iniciado ayer.

Dos funciones tendrán lugar hoy, matinée y tanda, la primera especialmente dedicada a los niños, en tanto que la segunda es sólo apta para mayores.

A horas 15 y 30 serán presentadas dos obras: "El encantador de mariposas" de J. González Portal y "Alí Baba y los cuarenta ladrones".

En tanda el programa será el siguiente: "Siempre la misma cara" del director del teatro y "El retablillo de Don Cristóbal" de Federico García Lorca. Ambos programas serán repetidos mañana en la Casa Municipal de Cultura.

Auspicios del Instituto de Cultura Hispánica.

OTRAS ACTIVIDADES

Museo Nacional de Arte.- 45 óleos del desaparecido pintor boliviano Humberto Jaimes Zuna. Calle Comercio, Esq. Socabaya.

Galería EMUSA.- "Paisaje cochabambino", óleos de Mario Unzueta, Víctor Arze Góngora y Daniel Peña y Sarmiento. Av. 16 de Julio Nº 1607. En esta misma sala será inaugurada el martes próximo una exposición de pintores de Santa Cruz.

Casa Municipal de Cultura.- Pintura andina de la artista finlandesa Arja Aulikki.

Teatro Municipal.- El Ballet Español Pinto presenta una serie de estampas de España. La temporada del elenco que dirige Jorge Pinto concluirá con la función de mañana.

Centro Boliviano Americano.- El próximo lunes 4 el compositor y cantante norteamericano Brian Wallace ofrecerá un recital de jazz con una serie de piezas que le pertenecen. Wallace, de 26 años, recorre el continente latinoamericano luego de haberse presentado en ciudades de su país, en Europa y África.

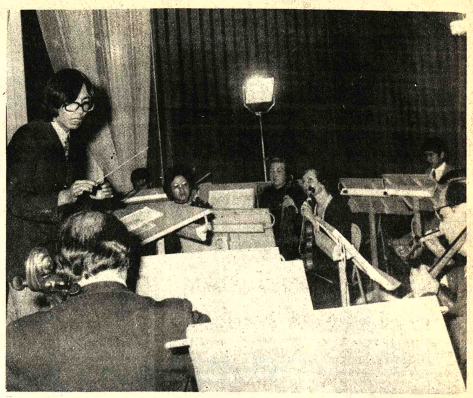

EL JOVEN DIRECTOR EDGAR ALANDIA CANIPA aparece en la fotografía con miembros de la Orquesta de Cámara del Teatro Municipal, en un pasaje del concierto brindado el pasado en el Teatro "Alberto Saavedra Pérez". Bajo la conducción del joven músico boliviano, la Orquesta de Cámara interpretó composiciones de Vivaldi, Corelli y Haydn. Alandia Cañipa retorna hoy a Italia para reincorporarse al Conservatorio Santa Cecilia, donde terminará el próximo año sus estudios de dirección y composición.

Agente de Ventas
Se requiere los servicios de un agente de ventas, dirigirse a la Casilla 6968 curriculum—experiencia pretensiones.

CLINICA MIRAFLORES
Cirugía General-Ginecología-Obstetricia-Oxígenoterapia. ATENCION MEDICA PERMANENTE. Consultas Dr. Mallo- De horas 15 a 19 pm. AVENIDA SAAVEDRA 2037. TELEFONO 41498.

Repuestos Mopar
Se vende de ocasión lote repuestos Mopar, para automóviles Chrysler, Plymouth, Dodge, camiones Fargo, Dodge hasta modelos 1965, Avenida Arce 22811, teléfono 27478 - MUÑOZ, LLOSA Y CIA.

Departamento en venta
Por motivo de viaje vendo al mejor postor departamento con ubicación excelente —Edificio Indiana, Av. 6 de Agosto entre Aspiazu y Guachalla. Consta de 2 dormitorios, living, comedor, baño visitas, lavandería, cocina y dependencias servidumbre.
Automóvil BMW modelo 1968, perfectas condiciones. Llamar Telf. 56021, 82174, a partir de las 11 hrs. todo el día.

Vendo automóvil
Ford Falcon Futura, Modelo 1975, Sedan, motor 221 con 2.800 Kms. Verlo en Aspiazu 497 6 6 de Agosto 2150.

Propiedad en Santa Cruz
Ofrecemos en venta propiedad alambrada de 45 Has. a 12 kilómetros de la planta en construcción de P.I.L. en Warnes. Especial para lechería. Ref. Casilla 1183 Santa Cruz -Tel. 24172 Cochabamba

Universidad Boliviana
Universidad Mayor de San Andrés
División de Extensión Universitaria
Cursillo sobre nuevas pedagogías para el lenguaje musical
Profesora: LUZ BETHI MATIENZO
Programa: Lenguaje musical - Sonido - Ritmo - Melodía - Estilo - Apreciación y creación musical - Educación Superior - Técnica pianística - Flauta dulce - Dirección Coral - Repertorio - Expresión corporal.
Duración: 9 clases de 2 horas cada una, desde el lunes 4 de Octubre.
Horario: Desde horas 15:00
Matrícula: $b. 100.- por persona
Local: Discoteca Universitaria. Edificio Antiguo, Monoblock.
Este Cursillo es específico para maestros y profesores de Educación Musical. Sin embargo, se invita también a toda persona particular interesada en este programa.
Marcelo Calvo
DECANO DIRECTOR
EXTENSION UNIVERSITARIA
Vo. Bo.
Dr. VICTOR HUGO GUERRA
Secretario General
U.MS.A.

Reinauguración
Show en el Acuarium de Oruro
Av. Pagador Edificio
Cine Elisa 2o. piso
sábado 2 Hrs. 20 pm.
domingo 3 hrs. 16 pm.
Y para su buen paladar
cocina Internacional
"La presentación de
Francisquito y Carlos Valladolid
(cantante chileno)
SE AGRADECE DE ANTEMANO SU GENTIL CONCURRENCIA.

NIKI - MOUL (EMULO DE FAVIO).

Recital de Savia Andina
Teatro Municipal
5 - 6 Octubre
Tanda - Noche
Seven up * Seven up

Ud. elegirá NASHUA

CON CIBOSI UD. GANA
* UD. SOLICITA UN PLAN DE $b.- 60.000.- a $b.- 200.000.-
* UD. OBTIENE EN CUALQUIER MOMENTO EL TOTAL DEL CAPITAL PARA SU CASA O ANTICRETICO.
* UD. PAGA CUOTAS FIJAS EN 60 MESES.
* UD. SE CAPITALIZA RAPIDAMENTE.
* UD. ES ASOCIADO DE "CIBOSI" QUE ES GARANTIA.

SOLO, ENRIQUECE BOLSILLO AJENO
* UD. NO SABE HASTA CUANDO PAGARA ALQUILERES.
* EL ALQUILER NO REGRESA NUNCA MAS A SUS BOLSILLOS.
* UD. PIERDE SU CAPITAL.
* UD. NO ES INDEPENDIENTE PESE A QUE ESTA SOLO.

Cía. Boliviana de Publicidad

CIBOSI LTDA
LA PAZ: CALLE BALLIVIAN Nº 1325 TEL. 64002 CASILLA 6095
ORURO: CALLE AYACUCHO 455 TEL. 50771—0
POTOSI: SUCRE 47 CAS. 436

En noviembre se inaugurará el camino que unirá Tolata-Cliza

El Canciller viaja a la Asamblea de la ONU

En el boletín de la Secretaría de Prensa e Informaciones de la Presidencia de la República se da cuenta que el Canciller de la República viajará a Nueva York este fin de semana para asistir a la Asamblea General de las Naciones Unidas.

Se explica que en los últimos días el Ministro de Relaciones Exteriores y el Subsecretario de la Cancillería encabezaron las comisiones de trabajo que se encargan de la redacción de los planteamientos que presentará el Ministro en su discurso en la ONU el día 12 de Octubre.

Según se sabe, Adriázola se referirá en parte de su discurso al problema marítimo boliviano, tema expuesto personalmente por el Gral. Banzer en el mismo foro internacional, el año pasado.

En el boletín oficial se recuerda que el Ministro de Relaciones Exteriores tenía programado, inicialmente, viajar el 6 ú 8 del mes en curso y que en Nueva York se reunirá con los Cancilleres de Chile y Perú.

COCHABAMBA, 1, (PRESENCIA).- En un mes y medio será entregado al servicio público la carretera que unirá Tolata y Cliza, según informaciones oficiales brindadas por personeros del Servicio Nacional de Caminos.

Luego de una inspección de la mencionada carretera, el Ing. Alberto Calvimontes, señaló a la prensa que esta obra, que había sido encomendada al Servicio Nacional de Caminos, se hallaba en la actualidad sometida a una intensa preparación para recibir posteriormente la capa asfáltica correspondiente.

Precisamente, para evitar las interrupciones de los trabajos respectivos por el tráfico de vehículos se ha dispuesto la suspensión y el cierre de la mencionada ruta, de manera que en un mes y medio se pueda realizar el asfaltado correspondiente. Existe satisfacción por el avance de la mencionada obra que, indudablemente, servirá para que el servicio de transporte interprovincial se supere.

Los transportistas de la provincia Cliza, a tiempo de iniciar las obras, entregaron recursos y se comprometieron a prestar una amplia cooperación para que esa obra vial concluya favorablemente.

EPOCA DE LLUVIAS

De otro lado, el Ing. Alberto Orellana, Director Distrital del Servicio de Caminos, señaló que la maquinaria pesada a su cargo estaba realizando la limpieza de los caminos interdepartamentales y provinciales, de suerte que, en la proxima temporada de lluvias, no ofrezca dificultades. Manifestó Orellana "se está trabajando de manera que todo sea normal. La experiencia pasada nos obliga a tomar medidas adecuadas porque además tenemos que servir a la comunidad con especial interes"

VIA A QUILLACOLLO

Sobre los trabajos que se realizaron en la doble vía que une lr capital con Quillacollo se manifestó en el Servicio de Caminos que sólo restaban los trabajos de la bandeja central, que debera ser objeto de atención por parte de la Alcaldía con la colocación de plantas y postes de alumbrado público, de manera que la mencionada via no ofrezca peligro alguno.

MISION TECNICA SOVIETICA.- El martes llegó la misión técnica de la URSS que supervisará las obras de la planta de volatilización de estaño, que se instala en La Palca, Potosí, a un costo de $us. 20 millones. En la foto (de izquierda a derecha), aparece el jefe de la misión Ing. Rurys Latin, el Subgerente de COMIBOL, Héctor Ormachea; el Embajador de la Unión Soviética, Boris Kazantsev, y el Gerente General de COMIBOL, Gral. Carlos Alcoreza Melgarejo.

Minería Chica no soportará aranceles del Pacto Andin

La Minería Chica no podrá soportar los aranceles que se aplicarán a las maquinarias y equipos mineros, del Acuerdo de Cartagena, según afirmó el Ing. José Rosas, representantes de la Cámara Nacional de Minería ante la Comisión Interministerial que analiza la participación de ese sector industrial en el proceso de integración.

El delegado dijo que "para nadie es desconocido que la Minería Chica está sobreviviendo gracias al enorme sacrificio de los pequeños industriales mineros que no escatiman esfuerzos por mantener una fuente de trabajo, no obstante soportar una arrasadora carga tributaria".

"A esta situación -según señaló- se suma una retroactiva aplicación de los nuevos aranceles del Pacto Andino) y la situación se hace insostenible para la Minería Chica".

Expresó que la Cámara Nacional de Minería reconoció la importancia y validez de los objetivos y filosofía que persigue la implementación del Programa de Integración Andina, pero, sin embargo, por su rigidez requería la urgente necesidad de efectuar ajustes.

Manifestó que "la no ra-

dicación en Bolivia de importantes inversiones extranjeras determina que lógico señalar solo como lo equitativo para el país ser orientar a los recursos externos, de acuerdo las posibilidades del viendo la realidad sin pesimismo la escasa infraestructura tiene y, en especial, al crédito a la minería".

Dijo también que analiza la balanza comercial entre Bolivia y los demás países de la Subregión, se observar que en "este momento la integración no se justifica en favor del país, debido a que por ciento de las exportaciones nacionales están constituidas por minerales y petróleo".

ARANCEL EXTERNO

El delegado de la Cámara Nacional de Minería indicó el "impacto más fuerte" que la Minería Chica, se debería a la implantación de los nuevos aranceles, más conocido como el Arancel Externo Común. que ha afectado seriamente a este sector, por la razón a que, en los momentos que tiene la Minería Chica operando en Bolivia, se ha importado una variedad de maquinarias.

Por esta situación el sector minero se ve obligado a importar todo tipo de repuestos, piezas y maquinaria para mantener en operación sus ingenios y garantizar los trabajos de explotación", por su calidad y precios, se den adquirirse en la Subregión principalmente porque no se produce".

Además, el representante de la Minería Chica manifestó que, por Decretos Supremos el Gobierno autorizó al Banco Minero la suscripción de contratos de compra y venta de equipos minero con las empresas soviéticas Machinoexport, Techmash-Export, Energomash- Export, "equivale a un compromiso formal entre los Gobiernos de Bolivia y la Unión Soviética".

Estos equipos, de los bajos, no pueden ser adquiridos por los mineros porque se obligados a pagar en el mercado externo común que los encarece notablemente, incidiendo esta manera en la elevación de los costos de producción.

Aumentará el cupo de provisión de materia prima a fábrica de Viacha

(ANF).- Las cooperativas de Collana y Comarcas pueden ahora elevar el cupo de suministro de materia prima a la fábrica de cemento de Viacha y llegar a 7.500 ú 10.900 toneladas mensuales.

El aumento del cupo, que anteriormente era de sólo 5.000 T., constituye una medida colateral del acuerdo de solución al problema que confrontaban los proveedores en relación a sus costos de producción.

El precio por tonelada de piedra caliza, que anteriormente se pagaba a las cooperativas, era de 51,46 pesos; ahora, ha subido a 60 pesos, cifra que, sin embargo, no satisface las aspiraciones de los proveedores. Esa circunstancia dio lugar a que se buscase, además del aumento de precio, otras medidas para llegar a un acuerdo con los cooperativistas que habian suspendido sus entregas de materia prima a la fábrica.

Los trabajadores también mantuvieron hasta hace dos días un paro prolongado reclamando mejor trato económico, que, igualmente, fue solucionado con la concesión de un bono de 400 pesos.

El arreglo con los cooperativistas y la solución acordada con los trabajadores permitió que la industria de cemento de Viacha normalizará sus actividades después de más de un mes el jueves último.

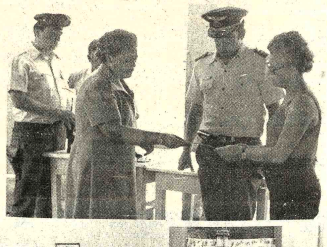

DONATIVOS.- La Sra. Yolanda de Banzer, entregó en Trinidad, Cobija y Santa Cruz, donativos para Albergues de Menores. De esa forma conmemoró el quinto aniversario de la creación de la Junta Nacional de Acción Social, de la que es Presidenta. En Santa Cruz, la señora de Banzer entregó talleres para capacitación en carpintería, mecánica, electricidad y hornos de panificación. En Trinidad, entregó la suma de $b. 100.000.- (en la fotografía superior) destinados al mejoramiento de las actuales dependencias de la Granja Hogar donde se albergan más de cien niños y cuya administración está a cargo de la Sra. Magda de Guillén. Finalmente, estuvo en Cobija (foto inferior), donde entregó material para la labor que deben cumplir los encargados de la Granja Hogar de esa localidad del albergue destinado a los niños. Dejó allí una heladera, dos cocinas a gas, frazadas, utensilios de cocina y artefactos domésticos.

Satélite AIDSAT efectuará transmisión especial de televisión para Bolivia

WASHINGTON (USIS).- El próximo 13 de octubre, AIDSAT un proyecto de tres meses sobre tecnología de satélites anunciado por la Agencia de los Estados Unidos para el Desarrollo Internacional (AID) y la Administración Nacional de Aeronáutica y del Espacio, empezará una gira de un mes por la América Latina para nueve naciones: Uruguay, Jamaica, BOLIVIA, Argentina, Brasil, Surinam, Haiti, Ecuador y Costa Rica. Este programa destinado a demostrar como la tecnología espacial puede acelerar el crecimiento económico y mejorar el nivel de vida de los pueblos de los países en desarrollo, utilizará un satélite ATS-6 para retransmitir programas de televisión filmados y en vivo a los países participantes, ilustrando cómo los satélites pueden mejorar los servicios de educación y salud en regiones remotas, contribuir a la investigación minera, maderera, acuática, agrícola y ayudar en el estudio meteorológico para advertir contra el peligro de desastres y llevar a cabo servicios de socorro. El AIDSAT es un primer paso hacia el cumplimiento de una promesa norteamericana de facilitar la transferencia de tecnología avanzada a los países en vías de desarrollo. Una de las áreas más interesantes y potencialmente más importantes de la demostración del AIDSAT, incluirá al satélite similar LANSAT, que desde su colocación en órbita en el año 1972, ha venido transmitiendo datos que han utilizado expertos agrícolas, científicos, planificadores urbanos, administradores de recursos acuáticos y de bosques, cartógrafos y constructores de carreteras y represas en todo el mundo. LANSAT puede ayudar en los pronósticos de producción delas cosechas y en detectar enfermedades de los cultivos, en los estudios de suelos en la deducción de los patrones de la precipitación en localización de contaminación de agua , erosión del suelo y en la búsqueda de nuevos recursos de minerales. Las demostraciones del AIDSAT son meramente la primera incursión para muchos países en las complejidades y beneficios potenciales de la tecnología de la edad espacial, así la posibilidad de utilizar satélites de comunicaciones en los países en desarrollo ya no es un sueño del futuro sinó una realidad del presente.

Posesionado directorio de COBOCE

El nuevo Directorio de COBOCE, la fábrica de cemento de Cochabamba, que deberá encarar la fase final de rehabilitación de esa industria y concluir las obras de ampliación de la planta, fue posesionada ayer en aquella ciudad.

El Ministro de Industria y Comercio, Gral. Alfonso Villalpando, viajó a Cochabamba, de donde se dirigió a Irpa Irpa, donde funciona la fábrica de cemento, para recibir el juramento de los nuevos directores, que son representantes de la Corporación Boliviana de Fomento y de COBOCE.

El Directorio ha quedado integrado por: Presidente, Ing. Luis Barrón (CBF); Vicepresidente, Jaime Laredo (COBOCE); Secretario General, Mario Bellido (COBOCE); Vocales, Lic. René Cárdenas (CBF), Dr. Guido Quiroga (CBF) e Ing. Raúl Artero (COBOCE); delegados alternos, Ing. Vicente Navarro (COBOCE) e Ing. Jorge Maldonado (CBF).

NUEVA MAQUINARIA PREFECTURAL.- Con la finalidad de acelerar los trabajos de construcción de la carretera entre San Buenaventura-Ixiamas, la Prefectura envió ayer a esa zona dos tractores y siete tanques, de los cuales serán utilizados en el suministro de combustible de la maquinaria pesada y los tres restantes para transportar agua potable para consumo de los trabajadores de punta de camino. Los informes técnicos dan cuenta que hasta fin de año la carretera llegará hasta la población de Mulje, a cincuenticinco kilómetros de San Buenaventura. La foto muestra uno de los tractores con sus respectivas cisternas.

Agentes aduaneros decomisaron a automóviles en Guayaramerín

Agentes de la Aduana Distrital de Guayaramerín decomisaron dos automóviles internados fraudulentamente y evaluados en 175.000 pesos bolivianos cada uno.

Según el boletín informativo del Departamento de Relaciones Públicas de la Dirección General de Aduanas, la oficina distrital de Guayaramerín rematará mercaderías decomisadas hoy, viernes primero de octubre.

FELICITACION

El Cnl. Hugo Toro Vargas Director General de Aduanas hizo llegar a todos los empleados aduaneros, en especial a la dirección Distrital de Aduana de La Paz, su felicitación por la colaboración que prestaron al Censo Nacional de Población y Vivienda.

Según informes recibidos en la Dirección del Instituto Nacional de Estadística, el personal de la Aduana Nacional cooperó satisfactoriamente en los trabajos censales.

Se recuerda 44 aniversario de la batalla de Boquerón

Con un acto cívico, hoy se recordará el 44 aniversario de la batalla de Fortín Boquerón, ocurrida dentro de la campaña del Chaco, entre el 7 y al 29 de septiembre de 1932.

El programa ha sido preparado por la Asociación de Héroes Nacionales y Beneméritos de la Patria "Defensores del Fortín Boquerón", presidida por César G. Novoa Cadena. El directorio de esta Asociación elegido para el período 1976-1978 está integrado por: Presidente Honorario, Gral. Div. Hugo Banzer Suárez; Gral. Brig. (r) Manuel Marzana Oroza; Presidente Honorario Vitalicio y Jefe Supremo de los Héroes Nacionales de Bolivia y el Gral. (r) Bernardino Bilbao Rioja, socio honorario y Jefe Supremo de los Héroes Nacionales. Los directores elegidos son: Cnl. (r) Vicente Ordoñez Saravia, los beneméritos Carlos Morris Michel, Amadeo Espinoza Cabrera, Ramón Quinteros Q., Froilán Ugarte Pomar, Casto Montaño Méndez, Gerónimo Paredes Aguirre, Adolfo Cuba Alarcón, Santiago Rada Vera, Domingo Escobar Ayala y Martín Ibañez Poma.

A las 10 y 30 se oficiará una solemne misa, en memoria de los caídos en la batalla, en la Basílica Mayor de Nuestra Señora de La Paz.

Después, en la sede social de la Asociación, se realizará el acto cívico, presidido por el Gral. Manuel Marzana Oroza y Gral. Bernardino Bilbao Rioja. Se escuchará el discurso informe del presidente saliente de la Asociación, César G. Novoa Cadena. El Presidente de la Federación de Héroes Nacionales de Bolivia, Armando Blondel Rivera, posesionará a la nueva directiva. El homenaje a la Batalla de Boquerón estará a cargo del Gral. (r) Fernando Campero Trigo, en calidad de Presidente de la Confederación Nacional de Excombatientes.

Infraestructura básica para un proyecto de colonización

Trabajos de infraestructura básica serán ejecutados por el Instituto Nacional de Colonización en el Proyecto Puerto Villarroel-Kilómetro 21 a fin de lograr el aprovechamiento de 216.830 hectáreas de tierras comprendidas en la jurisdicción de la provincia Ichilo de Santa Cruz, según informó ese Instituto. Ha señalado que los estudios de prefactibilidad han sido concluidos y que se han adoptado varias medidas para la ejecución de las obras.

Señaló que dentro de ese proyecto, se ha contemplado el asentamiento en esa zona de 2.077 familias de colonizadores, las cuales serán incorporadas a la economía nacional. Han sido programadas labores intensivas de explotación agropecuaria, tomando en cuenta el gran potencial de recursos que ofrece la zona.

Explicó que otro de los objetivos importantes del proyecto es vertebrar los departamentos de Cochabamba y Santa Cruz, mediante una carretera que atravesará zonas productoras tropicales y subtropicales que, a tiempo de facilitar la extracción de productos por vía terrestre, permitirá su comercialización en Beni y Pando, dada la ubicación estratégica de la zona de colonización que cuenta también con vías fluviales.

Las proyecciones del nuevo programa de colonización permitirán asimismo que el área de Puerto Villarroel-Kilómetro 21 se convierta en el nexo de unión entre las zonas del Chapare y de Yapacani-Puerto Grether, con los consiguientes beneficios para el incremento de la producción y explotación agropecuaria.

El Instituto Nacional de Colonización informó que tan pronto como se concluyan los estudios complementarios de tierras, hidrología y forestales, así como los de investigación y experimentación se emprenderán los trabajos de infraestructura básica del proyecto, paralelamente con el diseño final para la distribución y uso de las tierras.

Se cumplirá en Bogotá la Cuarta Reunión de arquitectos andinos

Entre el 6 y el 10 del presente mes, se realizará en Bogotá la IV Reunión de Arquitectos del Area Andina, en cumplimiento de lo acordado en la última reunión llevada a cabo en Quito, en mayo de 1975.

Bolivia estará representada por los delegados de los Colegios departamentales encabezados por el Presidente del Colegio de Arquitectos del país, Arq. Mario Fernández Velásquez.

La IV Reunión de Arquitectos de la Subregión tiene por objetivos el lograr un intercambio de experiencias a través de la opinión de los arquitectos, y para beneficio de los países del área, proponer líneas de acción para la integración regional, en base al conocimiento y divulgación de los alcances del Pacto de Cartagena. Buscará también dar a conocer trabajos desarrollados a nivel gubernamental o privado, dentro del marco de "la vivienda popular para sectores de población de menores ingresos".

El Presidente de la delegación boliviana informó que se dará especial énfasis al problema de la vivienda barata o popular. Recordó que el mismo tema fue objeto de estudio en el último Congreso Nacional realizado en Cochabamba, en vista de que se trata de un problema calificado de grave y cuya solución es buscada por la gran mayoría de los países del globo.

Llegaron 100 Tons. de cemento chileno

A bordo de 50 vagones de ferrocarril, llegaron ayer a esta ciudad 100 toneladas de cemento chileno para cubrir los requerimientos del país, según informó el Ministerio de Industria y Comercio.

La paralización de las actividades productivas de la Fábrica de Viacha y el agotamiento del cemento chileno importado anteriormente determinaron en los últimos días la casi total escasez de ese material de construcción.

El Ministerio aclaró que se continuará importando cemento de Chile, en tanto se normalice la producción nacional.

X aniversario de Asociación de Suboficiales

La Asociación de Suboficiales y Clases conmemorará hoy el décimo aniversario de su fundación.

Será posesionado el nuevo directorio que preside el Sof. FAB Federico Carvajal Villarroel y está integrado por los siguientes suboficiales, FAB, Juan Tarifa Tarifa, José Martínez D'Arlach, Ernesto Helguero Mercado, FAB, Juan Hernán Andrade Chacón, Luis Catacora Santiesteban, Mario Avalos Avila y René Morales Calle, Ejército, Mario Luna Torrez, Freddy Rubin de Celis y Zenón Flores Sánchez. Los vocales son: Carlos Baya Mérida por el Ejército, Hugo Giraldez Rodriguez, por la FAB y Sgto. Cristobal Gutiérrez Miranda, por la Fuerza Naval Boliviana.

En los salones del Club 16 de Julio se realizará un acto.

Pronunciará un discurso el Sof. 1º Tec. René Siles Rico. El homenaje al aniversario estará a cargo del asesor jurídico de la entidad, Dr. Raúl Bravo Rosas. El Presidente de la República dará posesión al nuevo directorio. Finalmente pronunciará un discurso el Presidente del Consejo Ejecutivo Sof. Técn. Federico Carvajal V.

ESCUELA

Se inaugura hoy una escuela construida en la zona rural de Huatapaya, Provincia Camacho del Departamento de La Paz. La escuela, construida por Acción Cívica y los aportes de los campesinos del lugar, consta de seis aulas.

El lunes se inaugurará en La Paz conferencia del CIAT

El lunes se inaugurará en esta ciudad la XVII Conferencia Técnica del Comité Interamericano de Administración Tributaria, CIAT; el tema principal será "información Gerencial en la Administración Tributaria".

Se informó que asistirán delegados de los siguientes países, Antillas, Holandesas, Brasil, Canadá, Colombia, Chile, Ecuador, El Salvador, España, Guatemala, Haiti, Honduras, Panamá, Perú, Uruguay, Venezuela, Corea, China Nacionalista, Sirinam, Trinidad Tobago, Ghana y Africa del Este.

La reunión durará seis días y los delegados intervendrán en discusiones y exposiciones sobre áreas básicas de la administración tributaria, entre las que se dará prioridad a la importancia y características de la información de tipo gerencial para la toma de decisiones racionales.

Para el mejor desarrollo de la conferencia, se organizarán cuatro comisiones especiales para estudiar las características de la información gerencial en cuatro áreas fundamentales de la administración tributaria.

Estas áreas comprenden los aspectos de determinación de impuesto, fiscalización del contribuyente, identificación y procesamiento de cuentas morosas, entre otros.

Cada comisión trabajará bajo la supervisión de un moderador y luego se rendirá informe en una reunión plenaria.

MOVIMIENTOS JUVENILES.- El Vice-Ministro de Juventudes de Costa Rica, Fernando Doley (en camisa) durante la visita que hizo a Rodolfo Greminger, Director Nacional de Juventudes de Bolivia. Se destacó en la conversación la necesidad de promover formas concretas de cooperación bilateral para llevar adelante programas y empresas juveniles. Doley llegó a Bolivia para asistir a la Reunión Internacional de Voluntariado y Juventud que se clausuró en La Paz el jueves.

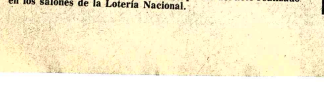

DISTINCION.- Los alumnos del Instituto "Méndez Arcos" y personal de la Junta Nacional de Acción Social de la Presidencia, distinguieron a la Sra. Yolanda Prada de Banzer y al Dr. Arteaga Cabrera entregándoles plaquetas de plata, en reconocimiento a la labor que realizan como ejecutivos de esa Junta. Las fotografías muestran dos aspectos del acto realizado en los salones de la Lotería Nacional.

MANCHADITA GALLETA GUIA

¡ Ayúdanos a ayudar ! ASOCIACION DE GUIAS DE BOLIVIA. Pedidos al Tel. 58287

"LA OPINION" Semanario económico, político y social. Aparecerá todos los miércoles a partir del 6 de octubre. Publicidad y suscripciones: Ayacucho 266, Casilla 23203, La Paz. Sucre 3518, Tel. 2102 Cochabamba. Junín 498 Oruro.

ICTHUS EDITORIAL Y LIBRERIA

Ediciones Francis Casanovas
LA GESTION FINA... CIERA, M. Moisson...
METODOS COMERCI... LES MODERNOS Signerin.
EL FONDO CIRCULA... TE Jean-Mar... Audoye.
LAS EMPRESAS FA... LIARES, N. Poulerot...
INICIACION, PRACTI... A LA CONTABILIDAD... E. Moliné
RELACIONES PUBL... CAS Y PRODUCCION... HOTELERA R. de Ch... varria
LA GESTION DE BENE... FICIOS Y SU CONTROL... Fred. V. Gardner
TECNICA DE LA FU... NANCIACION DE EM... PRESAS - Urbain Vaes.
COMPRELOS EN: 16 de Julio 1800, LA PAZ. Representantes en SANTA CRUZ: España Nº. 51

Mutual "La Paz"
Requiere ofertas de terrenos, superficie mínima 500 m2 en cualquier zona de la ciudad de preferencia SOPOCACHI, MIRAFLORES, SAN PEDRO Y ZONA NORTE Lotes de mayor extensión en OVEJUYO Y EL ALTO Av. 16 de Julio No. 1521

Empresa importante Topógrafos
SE REQUIERE LOS SERVICIOS DE TRES (3) TOPOGRAFOS CON EXPERIENCIA MINIMA DE CINCO (5) AÑOS EN CONSTRUCCION DE CAMINOS.
ENVIAR CURRICULUM VITAE A LA CASILLA 714 LA PAZ, HASTA EL DIA 11 DE OCTUBRE DE 1976.

En Santa Cruz
VENDO MOTO JAWA 250 Mod. standard/75 3.000 Kms. $b. 15.000.— El Pary, frente Embotelladora Crush. Familia Terrazas

Banzer pidió a dirigentes mineros mantener el diálogo

El Presidente de la República pidió ayer a los dirigentes del Comité Nacional de Bases de los trabajadores mineros que "eviten las precipitaciones y mantengan permanentemente el diálogo para encontrar las soluciones".

Los dirigentes fueron recibidos por el Gral. Banzer en el Palacio de Gobierno en la mañana. Francisco Chambi expresó que los trabajadores mineros "desean cooperar a la efectiva ejecución del Plan Quinquenal Nacional de Desarrollo, porque son conscientes que su realización será bienestar a todo el país".

Chambi pidió después que el plan social acordado durante el primer encuentro entre representantes de los trabajadores mineros de COMIBOL y las autoridades fue llevado a la práctica en todo su alcance. Solicitó que se incluya la construcción de una colonia de vacaciones en un terreno que ya han adquirido los obreros.

Afirmó que él y sus compañeros directivos saben que su situación de tales es pasajera y aseguró que "dedicarán sus esfuerzos al servicio de las bases que los dirigieron". Agregó que exdirigentes "desplazados" les critican y censuran, pero que "igual piden a las autoridades que se reconsidere la situación de esas personas y se les de oportunidad de llevar el pan a sus casas".

PRESIDENTE

El Presidente de la República agradeció la presencia de los dirigentes en Palacio y recordó el Primer Encuentro, que dijo, será historia en la vida del país.

Expresó su satisfacción "por el apoyo que brindaban los trabajadores mineros al Plan Social y Económico proyectado para ser ejecutado en el período 1976-1980".

En cuanto al Plan Social de COMIBOL, pidió que los dirigentes "hagan que sea su plan, para demostrar los que puede un dirigente honesto". Dijo que por tratarse de un plan abierto puede ser siempre revisado y ampliado.

Dedicó gran parte de sus palabras a destacar "la importancia del diálogo "como camino para encontrar soluciones cuando se presentan problemas. Recordó a sus visitantes que "todo dirigente es siempre criticado por algunos, pero que siempre debe prevalecer si existe honestidad y verdadero deseo de servir".

RATIFICACION DE CONVENIO.- Los Ministros de Transporte de Chile y Bolivia, Gral. Raúl Vargas Miquel y My. Julio Trigo Ramírez, firman la ratificación del convenio del 15 de julio de 1976 sobre desestiba, descarga y cargüio de cereales destinados a Bolivia por puertos chilenos.

Ratificación de convenio

Se garantiza buen trato a cereales para Bolivia en puertos de Chile

Los Ministros de Transportes de Bolivia y Chile ratificaron ayer un convenio de buen servicio de desestiba, descarga y cargüio de graneles-cereales importados por Bolivia a través de los puertos de Arica y Antofagasta.

El Ministro chileno de Transportes, Gral. Raúl Vargas Miquel, y su colega My. Julio Trigo Ramírez, suscribieron los documentos de ratificación de esos servicios en el despacho de este último, a las 19.30 horas, en presencia de varios de sus colaboradores.

Se trata del convenio que habían establecido el 15 de julio pasado la Empresa Nacional de Servicios Portuarios de Chile y la Administración Autónoma de Almacenes Aduaneros de Bolivia para los fines antes referidos.

Significa que la nombrada empresa estatal chilena se compromete a efectuar los servicios de desestiba y descarga de todos los graneles-cereales que Bolivia importa para su abastecimiento, a través de los puertos de Arica y Antofagasta.

Los Ministros Vargas Miquel y Trigo Ramírez coincidieron en decir que dicho convenio es el resultado de "fructíferas negociaciones de las comisiones técnicas de ambos países" que efectuaron reuniones alternadas en Chile y en Bolivia.

El visitante dijo que esta acción permite a su país "dar una mejor operación y un óptimo aprovechamiento a equipos de avanzada tecnología instalados en los puertos de Antofagasta y Arica y a Bolivia le otorga la posibilidad de abaratar los costos de sus importaciones de trigo, renegociar contratos de fletes y programar con mayor exactitud su abastecimiento".

Refirió que, debido a este convenio, se han descargado hasta ahora en puertos chilenos 62 mil toneladas de trigo importado por Bolivia, demostrando que fueron superados todos los inconvenientes y que se cuenta con la necesaria eficiencia.

El acta de ratificación firmado ayer hace referencias a sus antecedentes, que se remontan a fines de diciembre del año pasado, cuando las comisiones técnicas de Bolivia y Chile sobre transportes se reunieron en Arica.

REGIMEN ESPECIAL DE TARIFAS

El Ministro de Transportes de Chile hizo una relación de "los avances obtenidos entre su país y Bolivia "en lo referente a cuestiones portuarias, ferroviarias, transporte aerocomercial y terrestre por carretera.

Afirmó que en el aspecto portuario Chile "ha acordado un régimen especial de tarifas para las mercaderías en tránsito hacia Bolivia, movilizadas a través de puertos chilenos", y que ese tratamiento tarifario contempla preferencias para dichas cargas, además de facilidades especiales en cuanto a almacenamiento se refiere.

Lo anotado anteriormente no significa otra cosa que dar cumplimiento a convenios internacionales boliviano-chilenos de muchos años atrás, cuya inobservancia motivó reiterados reclamos de Bolivia.

Se hizo mención especial al Sistema Integrado de Tránsito para carga de ultramar con destino a Bolivia por el puerto de Arica; debido a los resultados de su práctica se espera aplicarlo en el puerto de Antofagasta.

El Ministro visitante destacó "los esfuerzos de su gobierno-- para mejorar las operaciones y equipamiento ferroviarios de su sector Arica-Visviri, que desde mayo del año pasado acusó mayores deficiencias y menor capacidad de transporte.

La cooperación interempresarial de ferrocarriles bolivianos y chilenos, la posibilidad de que LAN-Chile y el Lloyd Aéreo Boliviano concreten prontos acuerdos de servicio mutuo, fueron otros de los aspectos que refirió el Ministro Vargas Miquel.

Reconoció que es incipiente el desarrollo de los medios de transporte terrestre por carretera entre Chile y Bolivia a la vez que expresó su esperanza de su incremento debido al impulso que se preste a los programas de construcción de carreteras.

En cuanto al comercio boliviano-chileno dijo que por las especiales condiciones que lo enmarcan "es de conveniencia institucionalizar un acuerdo bilateral sobre el asunto, que permita la máxima eficacia".

"El espíritu de Charaña" fue mencionado por el Ministro chileno como punto de referencia para estos logros, lo que fue ratificado por el Ministro Trigo Ramírez cuando dijo que "los gobiernos de Bolivia y Chile deben proseguir en los empeños de mayores acercamientos por afinidad de objetivos".

"TERRITORIO OPTIMO"

Así calificó el Ministro Vargas Miquel al territorio boliviano cuando se le consultó al respecto, en base a una gira por sectores de Cochabamba y Santa Cruz. Añadió expresiones de admiración por las potencialidades de riqueza de las zonas visitadas, especialmente en el Chapare, y de los esfuerzos que hace el hombre boliviano para alcanzar superación y progreso.

Varias fueron las preguntas que hicieron los periodistas locales al visitante, quien contestó a todas. Entre los temas consultados se tuvo el referente a la complementación económica boliviano-chilena. El entrevistado dijo que interesan a Chile no sólo productos agropecuarios bolivianos sino muchos más, que pueden ser motivo de estudio y consideración dentro del marco del entendimiento.

Interesa también a Chile la conclusión de la ferrovía Aiquile-Santa Cruz, cuyo carácter transcontinental permitirá la unión entre Santos (Brasil) y Arica.

RETORNO

El Ministro visitante cumplió ayer una serie de actividades y entrevistas con funcionarios del gobierno. A las 13.00 horas visitó al Presidente de la República, quien aprovechó la ocasión "para retribuir saludos a su colega Augusto Pinochet" según los informantes de palacio de gobierno.

El Ministro Raúl Vargas Miquel y sus acompañantes retornarán a su país en las próximas horas.

SALUDO.- El Presidente de la República recibió ayer el saludo de los dirigentes del Comité Nacional de Bases de los trabajadores mineros de COMIBOL. El Gral. Banzer pidió a sus visitantes "evitar las actitudes precipitadas que provoquen conflictos" y dijo que "el diálogo permanente es el mejor camino para encontrar soluciones cuando se presentan problemas".

Ortiz Sanz asumió presidencia del Consejo Permanente de OEA

WASHINGTON (USIS) ...án Silva Acuña.- De acuerdo al ...stema rotativo del Consejo ...rmanente de la Organización ...s los Estados Americanos, hoy ...sumirá la presidencia de ese ...to cuerpo por un período de ...es meses el Embajador de ...OLIVIA, Dr. Fernando Ortiz ...nz. El Dr. Ortiz Sanz fue ...ternamente Representante ... Bolivia ante las Naciones ...idas. En entrevista tele...nica, declaró: "Le agradezco ...r este llamado y, evi...ntemente, de acuerdo con las ...posiciones reglamentarias le ...responderá al Delegado de ...olivia asumir la Presidencia ...l Consejo Permanente de la ...ganización de los Estados ...ericanos por los 90 días que ...edan de este año. Para mi es ... gran honor y también, por ...puesto, para mi país, asumir a ...ta posición que, aun cuando ...ansitoria se presta para servir ... Consejo y a la Organización.

...iero informarle que estaré en ... oficina del Presidente del ...nsejo Permanente para ...umir mis funciones a las diez ... la mañana y recibiré en ...uida el saludo de estilo de ...rte del Secretario General, Alejandro Orfila y del Secretario General Adjunto, don Jorge Luis Selaya Coronado. A las 10 y media de la mañana tendré el placer de recibir en una visita especial, solicitada por él, al Excelentísimo Sr. Ministro de Relaciones Exteriores de España, que vendrá desde Nueva York para este objeto. A las once de la mañana, tendré una reunión de carácter privado con los embajadores y representantes de los países de la OEA para echar un vistazo preliminar a las responsabilidades que tenemos delante y ordenar nuestras ideas con referencia al método de trabajo. Después de esta reunión tenemos la copa de Champaña con que habitualmente se inician los períodos de los nuevos presidentes y a la que, desde luego, le invito cordialmente amigo Silva Acuña."

El Embajador boliviano Ortiz Sanz, al declarar sobre la próxima visita que hará a los Estados Unidos el Ministro de Industria, Comercio y Turismo, dijo: "El viaje presidiendo una delegación de cinco funcionarios bolivianos de jerarquía a firmar un acuerdo con la OEA, precisamente para el desarrollo y la incrementación de un plano turístico en el área de Sucre y Potosí, Usted, sabe que Potosí es la famosa Villa Imperial, la ciudad de la plata, y Sucre, la Capital de Bolivia, que es mi ciudad natal,son dos de las joyas arquitectónicas más preciadas que quedan no sólo en Bolivia sino en América de aquellos tiempos de la colonia. El Gobierno de Bolivia ha dispuesto con muy buen criterio en los últimos años, fomentar el progreso y adelanto de esta nueva industria sin chimeneas, que significa no sólo un ingreso cuantioso en las divisas extranjeras que los turistas vienen a gastar, sino, sobre todo, una posibilidad cultural muy interesante para un país encloustrado de manera tan injusta, como es el mío, para ser conocido por los viajeros, por los hombres que vienen, ya sea a pesar una vacación o sea para informarse sobre la vida de las naciones. Procuraremos incitar la atención sobre todo de los medios publicitarios para abrir nuevos horizontes turísticos hacia mi país" Fueron declaraciones telefónicas del Embajador de BOLIVIA ante la OEA, Dr. Fernando Ortiz Sanz.

Instituto Nacional de Aviación Civil fue inaugurado en La Paz

El Instituto Nacional de ...iación Civil inauguró ayer sus ...alidades, las mismas que ...tarán destinadas a dar ...pacitación a técnicos y pro...sionales en servicios ...iliares a la aeronavegación. La nueva entidad es ...pendiente del Ministerio de ...nsportes y Comunicaciones, ...as autoridades presidieron ...eremonia inaugural, junto a representantes de las ins...iones internacionales que le ...stan colaboración.

Entre estas instituciones se ...entan a la Organización de ...iones Unidas, la ...anización Mundial de ...teorología, la Organización ...rnacional de Aviación Civil ...CI), cuyo apoyo ha sido ...isivo para la materialización ...ese instituto.

Se ha estimado que el INAC ...nplirá una labor efectiva en ...or de la aeronavegación, ya ... el personal que capacite ...á posible que este servicio ...uiera mayor seguridad y ...iencia.

El Director del Instituto ...ional de Aviación Civil es ...ier Aparicio, quien dijo, en el ...o inaugural, que el país está ante la posibilidad de ingresar a "una nueva etapa de fecundas realizaciones en las actividades aeronáuticas".

Hizo referencia a que fueron muchas las dificultades que confrontaron los técnicos de aeronavegación del país, debido a la falta de personal especializado o suficientemente capacitado en las diversas ramas de esta actividad, aspecto que, afirmó, que será salvado con el funcionamiento del INAC

Federico Masonobe, experto de la Organización de Naciones Unidas, que fue enviado para la capacitación de los futuros instructores del instituto, relievó los resultados de su labor por el gran interés que demostraron los participantes, de quienes garantizó éxito en las labores que se les encomiende.

Se informó que el Instituto Nacional de Aviación Civil iniciará su primer curso y la enseñanza propiamente dicha el lunes próximo.

Serán 20 alumnos de La Paz, Santa Cruz, y Cochabamba quienes participarán de este primer curso. En los subsiguientes se espera la capacitación de similar número de personas de otros distritos.

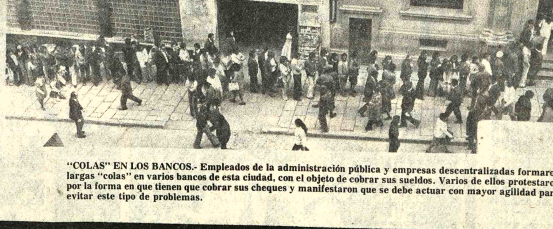

"COLAS" EN LOS BANCOS.- Empleados de la administración pública y empresas descentralizadas formaron largas "colas" en varios bancos de esta ciudad, con el objeto de cobrar sus sueldos. Varios de ellos protestaron por la forma en que tienen que cobrar sus cheques y manifestaron que se debe actuar con mayor agilidad para evitar este tipo de problemas.

CEPCIES ofreció amplia cooperación a planes económicos del Gobierno

Organismos internacionales integrantes del CEPCIES (Comisión Ejecutiva Permanente del Consejo Interamericano) de la OEA, ofrecieron su ayuda para hacer efectivos los programas de desarrollo de Bolivia, durante la última reunión realizada en Washington el 20 de septiembre.

La información fue dada ayer a la prensa por el Ministro de Planeamiento y Coordinación, Gral. Juan Lechín Suárez, quien asistió a la reunión en representación del gobierno y gestionó la colaboración de aquellas organizaciones.

El Ministro luego de presentar su informe de los resultados de la asamblea del CEPCIES al Presidente Banzer, reunió a los periodistas en su despacho para dar a conocer tres puntos: el informe del CEPCIES, la entrevista con McNamara y la entrevista de la delegación boliviana con el Consejo de las Américas.

Explicó que, a pedido del gobierno boliviano la reunión de la Comisión Ejecutiva Permanente del Consejo Interamericano dividió su acción en dos grandes aspectos económico-sociales: el primero consistente en la valoración de la gestión económica pasada, o sea del año 1975, y segundo, la valoración del plan de desarrollo económico-social 1976 - 1980.

Aclaró que lo que iba a decir a continuación no correspondía a su opinión personal, sino más bien al informe elaborado por la reunión del CEPCIES: "la parte informativa relativa al año pasado dice que el crecimiento económico de Bolivia fue del 6.8 %, con respecto al año anterior. La CEPCIES encuentra, sin embargo, que los dos años anteriores (1973 y 1974) la economía del país creció a ritmos parecidos", añadió.

Dijo que aquel organismo indica que las causas del crecimiento económico en ambos casos se debieron a diferentes motivos. En el primer caso las condiciones favorables del intercambio fueron un factor determinante para el crecimiento. "Esa diferencia favorable se cuantifica en $US. 120 millones", leyó.

Continuó con la lectura del informe y dijo que, a mediados de 1973, los precios del petróleo subieron cuatriplicándose y, al mismo tiempo, aumentó la producción. En cambio, en 1974, la producción disminuyó, pero el precio del estaño y de la mayor parte de los minerales se elevaron. Posteriormente, las variaciones en los costos hizo variar también la economía, pero los anteriores resultados sirvieron de trampolín para sustentar el sistema económico.

Siempre de acuerdo al informe, 1975 tuvo caracteres diferentes. Disminuyeron las exportaciones de petróleo y disminuyeron los precios y la producción de minerales, consecuentemente las relaciones de intercambio fueron desfavorables.

En este año, el gobierno captó recursos externos para el sector público y limitó algunas importaciones suntuarias. Aumentó el consumo interno: se puede decir que en alguna forma, creció la industria nacional) y se produjo mayor cantidad de bienes alimenticios duraderos. La tendencia de aquellos años siguió en los primeros 4 meses de 1976 y hoy existe la perspectiva a mejorar porque aumenta la producción petrolera y mejoran los precios del estaño. Es de prever que este año se mantendrá el ritmo de producción, aunque nuestra economía depende aún del extranjero. El ahorro interno es mínimo.

PLAN QUINQUENAL

Refiriéndose al Plan Quinquenal, Lechín señaló que ese proyecto proyecta una inversión de $us. 3.500 millones, de los cuales Bolivia se propone originar un 70 % del ahorro interno y un 30 % de inversiones extranjeras. Será dividido en dos subperíodos: el primero corresponde a 1976-77 y el segundo a los años 1978-80. En el primero, el crecimiento será menor de un 6 %, y en los últimos años será del 10 % o más, con un promedio del 8 %.

El primer subperíodo será de preparación, de inversiones, de ejecución de obras, en la mayor parte de sectores productivos, pero fundamentalmente en los sectores de motores que son los de hidrocarburos, minería y metalurgia. Esos 2 años, (76-77), el gobierno requerirá mayores préstamos. En cambio los últimos 3 años, debido a lo que se está invirtiendo, entrará en un período de producción y exportación, especialmente de petróleo.

Se aumentará, en forma considerable, las exportaciones de gas a la Argentina y es de esperar que en 1979 y 1980 se esté construyendo el gasoducto al Brasil.

CONCLUSIONES

Al referirse a las conclusiones de la reunión de la CEPCIES dijo, basándose en la segunda parte del informe: "No obstante los cambios estructurales realizados en el pasado y a pesar del acelerado ritmo del crecimiento económico experimentado por Bolivia en años recientes, la economía sigue siendo dependiente de las fluctuaciones de los mercados externos y el país aún no ha llegado a la etapa de crecimiento a un ritmo sostenido de ahorro interno; es por ello que el comité tomó nota del propósito que anima al gobierno de Bolivia en el sentido de adecuar los recursos disponibles dentro de un esquema de desarrollo que permita consolidar los avances logrados hasta el presente".

OFRECIMIENTOS

Leyó luego los ofrecimientos que hicieron los representantes de los organismos que integran la CEPCIES. Dijo que el BID es firme en su propósito de continuar con el apoyo al programa de desarrollo a Bolivia" en la "misma significativa y sostenida forma como lo hizo en el pasado, en consideración a que se trata de un país de menor desarrollo relativo en la región" y que, además, está haciendo esfuerzos importantes para su desarrollo.

El representante del Fondo Monetario Internacional (FMI) dijo que ese organismo, "ahora como en el pasado", está listo para apoyar a Bolivia en cualquier campo donde sea necesario para lograr su desarrollo equilibrado.

El Banco Mundial, a través de su representante, aseguró también que está dispuesto a ayudar en el desarrollo de Bolivia en todas las formas posibles, especialmente a mejorar los standards de vida de los sectores más necesitados.

La Agencia Internacional de Desarrollo, igualmente, prometió continuar con su programa especialmente en los sectores de educación, agricultura y sanidad, aplicados a los segmentos más necesitados de la sociedad boliviana.

El nuevo organismo CIDA (Agencia Canadiense para el Desarrollo Internacional) ofreció toda su colaboración a nuestro país y de la misma forma lo hizo la Corporación Andina de Fomento, a través de su Presidente, Cnl. Julio Sanjinés.

NUEVAS AUTORIDADES.- El Ministro de Educación da posesión al Lic. Walter Jorgensenn y al Dr. Gonzalo Romero, como Subsecretario de Educación Urbana y Director del Proyecto del Altiplano, respectivamente. El acto se realizó en el salón de actos de ese ministerio con la asistencia de autoridades y funcionarios de ese ministerio.

Fueron posesionadas nuevas autoridades en educación

Dos nuevas autoridades fueron posesionadas ayer por el Ministro de Educación y Cultura, Cnl. Bernal Pereira. Se trata del Subsecretario de Educación Urbana Lic. Walter Jorgensenn que reemplaza al Dr. Gonzalo Romero, que fue promovido al cargo de Director del Proyecto del Altiplano, que se llevará a cabo conjuntamente entre el Ministerio de Educación y el Banco Mundial.

Durante el acto el ministro agradeció la labor cumplida por el Dr. Romero en la subsecretaría. Mencionó la dedicación de esa autoridad en el proyecto de educación de la comunidad y áreas rurales.

Luego, se refirió al nuevo Sub-secretario" a la experiencia que tiene el Lic. Jorgensenn en la administración pública y losnumerosos cargos que ocupó en varios ministerios".

Luego de las nuevas autoridades agradecieron las designaciones y se comprometieron a seguir trabajando en beneficio de la educación boliviana.

EMPADRONAMIENTO PRESUPUESTARIO

El Ministerio de Educación, a través de un comunicado, hizo saber que a partir del miércoles 6 de octubre se llevará a cabo el "empadronamiento presupuestario, tanto en el área rural como urbana".

Por esa razón, se autoriza a la Dirección General de Administración para que proceda al levantamiento de la planilla presupuestaria de personal docentes y administrativos del Ministerio de Educación, en todos los establecimientos educativos del país.

Estaño se venció ayer en $us. 3,58

El estaño se vendió ayer en 3.58 dólares la libra fina en la Bolsa de Londres, un punto más que la cotización anterior.

Los demás metales registraron los siguientes precios:

Plomo, 0,21 dólares por libra fina.
Cobre, 0,63 dólares por libra fina.
Zinc, 0,31 dólares por libra fina.
Bismuto, 7.50 dólares por libra fina.
Cadmio, 7,50 dólares por libra fina.
Plata, 4,34 dólares por onza troy.
Wolfram, 121.55 dólares por UMF.
Antimonio, 25.50 dólares por UMF.
Oro, 116.00 dólares onza troy.

"LA OPINION"

Semanario económico, político y social.
Aparecerá todos los miércoles a partir del 6 de octubre.
Publicidad y suscripciones:
Ayacucho 266, Tel. 23203, La Paz.
Sucre 3518 Tel. 21028, Cochabamba
Junín 498, Oruro.

CARDENAL ENTREGO PRUEBAS.....

(Viene de la página 1)

editoriales de los diarios son contundentes y claros.

En una reunión de médicos han sonado frases como estas: somos unos cobardes, sabemos todo lo que pasa, pero nos callamos y ahora que el Cardenal ha tenido el valor de hablar, debiéramos apoyarle porque finalmente somos bolivianos y como tales amamos a nuestra tierra.

LAS PRUEBAS, algunas de las muchas que tenemos, las ponemos en sus manos.

Pedimos respetuosamente una investigación imparcial y un toque de queda para tanta propaganda antinatalista y antipatriótica.

Necesitamos una palabra suya clara y seguida de hechos que demuestren sinceramente una definición consecuente.

Dios y la Patria se lo recompensarán.

JOSE CLEMENTE CARDENAL MAURER, Arzobispo de Sucre. Presidente de la CONFERENCIA EPISCOPAL DE BOLIVIA.

La Paz, 1º de octubre de 1976.

CON LA PRENSA

En una reunión cumplida ayer en Palacio durante algo más de dos horas, el Cardenal José Clemente Maurer entregó al Presidente de la República las pruebas en que se basó la Iglesia Católica para denunciar prácticas de control de natalidad en el país.

Su Eminencia explicó a los periodistas que entregó las pruebas y que las mismas serán analizadas por el Primer Mandatario y por las autoridades del Ministerio de Salud. Agregó que sólo después de la respuesta que siga a ese análisis, podrá referirse nuevamente al asunto y a los datos que contienen los documentos que presentó.

Refirió que el Gral. Hugo Banzer Suárez expresó que la política del Gobierno no es antinatalista. Se excusó de hacer mayores declaraciones entre tanto las autoridades analicen los documentos, que incluyen convenios internacionales. Anunció que antes de hacer nuevas declaraciones debía reunirse con los Obispos.

El Cardenal se hizo presente en Palacio de Gobierno a Hs. 14.20 en compañía del Arzobispo de Cochabamba, Mons. Armando Gutiérrez Granier; el Obispo Auxiliar de Sucre, Mons. Alejandro Piestre, y el P. Teófilo Navarro; el Dr. Jorge Rojas Tardio, que acudió como asesor de la Conferencia Episcopal, estaba acompañado de los doctores Gallardo y Asbún.

En respuesta a las preguntas de periodistas, el Dr. Rojas Tardio expresó que las pruebas presentadas eran serias y que algunas son del tiempo en que él era Ministro de Salud, en 1968.

SUBSECRETARIO DE SALUD

El Subsecretario de Salud, Dr. Gastón Ponce Caballero, declaró a su vez que las pruebas presentadas son una serie de documentos que antes no los conocía. Al preguntársele si constituían una prueba contundente de que se realizan en Bolivia programas de control de natalidad, respondió: "Estoy analizan y las consideran tales bajo su punto de vista. Pero eso es un punto de vista, es decir, una cara de la medalla".

El entrevistado manifestó que los documentos serán cuidadosamente estudiados en el Ministerio de Previsión Social y Salud Pública.

Ante una consulta, Ponce aseguró que el Programa "El Niño Feliz" no es de control de natalidad y que cuanto busca es que el país cuente con futuros hombres sanos y fuertes. Dijo que se pretende elevar el índice de vida de un promedio de 45 años a 55.

El Dr. Ponce manifestó que el Gobierno está de acuerdo con una planificación familiar consciente, basada en la decisión responsable de la pareja. Otro de los médicos del Ministerio de Salud explicó que considera importante aclarar ante la opinión pública lo que significa control de natalidad. Agregó que existe en Bolivia "el control de natalidad en el sentido positivo, el que estimula la maternidad".

Comisión médica viajó a Chuma

En un helicóptero viajó ayer a la localidad de Chuma, a 250 kilómetros de La Paz, una comisión médica encabezada por el Jefe Nacional de Epidemiología, Dr. Joaquín Salcedo, y el epidemiólogo de la Unidad Sanitaria de La Paz, Dr. Juan José Salinas.

El viaje de los médicos a Chuma obedece a la urgencia de controlar un fuerte brote de sarampión

PINNNG PONNNG SUPER PONG ¿Que es?
SAQUELE EL JUGO A SU TELEVISOR

MONJE CAMPERO Tel. 23333

Matinée, Tanda y Noche EL GRAN SAFARI. Apta para todo publico y Noticiero Proinca Nº 3. HOY BOLIVIA Matinée 12.00, Tanda y Noche 14.00.

16 DE JULIO Tel. 52119

Matinal Cine Club Luminaria JESUCRISTO SUPERSTAR. Matinée, Tanda y Noche LA PASION DE UN REY. (Mayores de 14 años). Además Noticioso HOY BOLIVIA Nº 3 de Proinca. Matinée 7.10, 9.10, Tanda y Noche 9.10, 11.10.

6 DE AGOSTO Tel. 23829

Matinée Hs. 15.45, Tanda 18.45, Noche 21.45 EL HOMBRE DE LA MANCHA (T.P.). Actualidades Mundiales Nº 35. Matinée, Tanda y Noche Platea 12.00, Mezzanine 14.00

MONUMENTAL ROBY

Matinée, Tanda y Noche EN LA BOCA DEL TIGRE. (para todo público). Matinée Platea 7.10, Gal. 4.60, Tanda y Noche Platea 9.10, Gal. 5.10.

UNIVERSO Tel. 42660

Matinée, Tanda y Noche OPERACION YAKUZA. Matinée Mezzanine 12.10, Platea 10.10, Tanda y Noche Mezzanine 14.10, Platea 12.10.

TESLA Tel. 53803

Matinée, Tanda y Noche

HOY Cines TV

PERCY NO ES UN JUGUETE. (Prohibida menores de 21 años). Además el noticiero EL MUNDO AL INSTANTE. Matinée 9.10, 7.10, Tanda y Noche 11.10, 9.10.

PRINCESA Tel. 51821

Matinée, Tanda y Noche UNA VEZ NO BASTA. (Prohibida para menores de 21 años). Además el noticiero EL MUNDO AL INSTANTE. Matinée, Tanda y Noche 6.10, 5.10, 4.10.

PARIS Tel. 29704

Matinée EL PODER NEGRO (Censura 14 años.) Tanda y Noche EVA Y DARIO (Censura 21 años). Matinée, Tanda y Noche 7.10.

SCALA Tel. 23535

Matinée, Tanda y Noche LA NIÑA Y EL MENDIGO. Todo público Matinée 7.10, 9.10, Tanda y Noche 9.10, 11.10.

MURILLO Tel. 52647

Matinée doble UN NUEVO AMANECER e INVESTIGADOR PRIVADO Censura 14 años. Tanda doble UN NUEVO AMANECER (14 años) y LOS KARATISTAS SANGRIENTOS. Censura 18 años. Noche UN NUEVO AMANECER y NOTICIARIO ALEMAN. Matinée 5.10, 3.60, Tanda y Noche 5.60, 4.10.

EBRO Tel. 42939

Matinée, y Tanda dobles HORIZONTES SIN LIMITES y EL ROBOT HUMANO. Noche EL ROBOT HUMANO. Matinée 5.10, 4.10, Tanda y Noche 5.60, 4.60.

11.00 Dios llega al hombre
11.30 Los Magníficos Justicieros.
11.55 Lucía
13.30 Viva mi Patria
14.30 Corre Caminos
14.40 Mr. Magoo
15.05 Capitán Escarlata
15.30 Mi Colegio
18.00 Tierra de gigantes
19.00 Show de Balá
20.00 Telenoticioso Boliviano
20.30 Un país un mañana
21.00 Estelar en el 7 "Los Fronterizos"
21.20 Fugitivo
23.45 Cierre emisión

Esta programación está sujeta a variaciones de último momento.

CERVANTES Tel. 50252

Matinée doble LILI MI ADORABLE ESPIA y MATA BEBE MATA. Tanda y Noche dobles RIO DE LA MUERTE, RIO DEL AMOR. (21 años) y BELLA RICA, LEVE DEFECTO FISICO (18 años). Matinée 5.10, 3.60, Tanda y Noche 5.60, 4.10.

ROXY

Matinée doble AGUILA O SOL y EL ULTIMO PISTOLERO. Tanda doble AGUILA O SOL y EL ARDIENTE DESEO. (may. 21 años). Noche EL ARDIENTE DESEO (May. 21 años). Matinée 5.10, Tanda y Noche 5.60.

ESMERALDA Tel. 52454

Matinée, Tanda y Noche dobles LA PATRULLA DEL DIABLO y LA BOXEADORA DE FALI. May. 14 años. Matinée 5.10, Tanda y Noche 5.60.

CENTER Tel. 22026

Matinée, Tanda y Noche dobles EL VENGADOR DE SHANTUNG CONTRA LOS SIETE TIGRES y LA BOXEADORA DE FALY. (Censura 18 años). Matinée 4.20, 3.70, Tanda y Noche 5.30, 4.20.

MEXICO

Matinée, Tanda doble SIETE MUERTES PARA EL TEXANO y LOS LEONES DEL RING CONTRA LA COSA NOSTRA. Noche LOS LEONES DEL RING CONTRA LA COSA NOSTRA. Matinée 5.10, 4.10, Tanda y Noche 5.60, 4.60.

Se espera que Siria acepte realizaci de reunión minicumbre de países ára

EL CAIRO, (AFP).- La realización de una minicumbre árabe acerca de el Líbano, propuesta el miércoles por el Presidente egipcio Anuar El Sandat, depende únicamente ahora de su aceptación por Siria, se estimó hoy aquí.

Un anuncio a ese respecto hecho anoche por el Comité Nacional Egipcio de Seguridad tomó de sorpresa a los observadores y fue interpretada como una respuesta a un mensaje urgente enviado por el líder palestino Yaser Arafat y por el violento ataque lanzado por Siria en la montaña libanesa.

Una intervención del Rey Khaled de Arabia Saudita, estimaron aquí expertos, podrá ser decisiva respecto a una aceptación de esa minicumbre por parte de Siria.

El Estado actual de las relaciones sirio-egipcias, señalaron, no es propicio a la Presidente sirio Hafez El Assad a la reunión propuesta oficialmente solo por aunque la mayoría de los demás part hayan ya adelantado un principio de ac

Las relaciones sirio-egipcias, por el se agravaron en apariencia después de pronunciado el martes por Sadat en un an de la muerte del presidente Gamal Nasser, en que el presidente egipcio acus de "querer liquidar la resistencia palestin Líbano.

La minicumbre, prevista en princ Jedda, tendrá una incidencia directa organización de la octava cumbre árab Cairo del 18 de octubre próximo.

¡MILES de carcajadas!!
¡Toneladas de ALEGRIA!!

Con los grandes cómicos Leopoldo Fernandez "POTOTO" Anibal de Mar "FILOMENO"

Los triunfadores de la serie radial "TRES PATINES Y LA TREMENDA CORTE"

Olé... Cuba

Pemex

APTA PARA TODO PUBLICO

MARTES GRAN CINE MEXICO

Música culta en Cristal

Hs. 21.20
- "Amor por tres naranjas" Prokofeff.
- "Breves fragmentos para ballet" Korsakov.
- Concierto para piano y orquesta en De mayor. Op. 18 Rachmaninoff.

TOMMY LONSDALE LIGHT WHISKY

Ud elegirá NASHUA

HOY Cines GIGANTE SIMULTANEO Gran cine Avenida (La Paz) Metropolitano (Santa Cruz)

Donde pone el ojo..!

Jorge Porcel

el macho de américa

PROHIBIDA PARA MENORES DE 18 AÑOS

Una película de ARIES Cinematográfica

Jorge Martínez
Elizabeth Killian
Javier Portales
Dorys del Valle
y Leonor Benedetto

2da SEMANA

Dirección Enrique Cahen Salaberry

Eastmancolor

Junto al censo por un mañana mejor

CORPORACION AMERICANA J. C. V.

BRUCE LEE...
El Rey del kung fu!.. con su bastòn Nunchaku, màs ràpido que un relàmpago..!

CONCIERTO

Adiòs... BRUCE LEE

(En su último juego de la muerte)

Todo Público
estrella: Lee Roy Lung
dirección: Harold B. Swartz
TECHNICOLOR

PROXIMO ESTRENO
MONJE CAMPERO
Junto al Censo por un mañana mejor

EN LA CIUDAD DE SANTA CRUZ

Hijole..... nos piden más funciones..así como quien dice nos quedamos mis cuates....!!

«EL MINISTRO Y YO»

Eastmancolor-Todo Público

3a. SEMANA

HOY CineCityHall

DISAS CARTELERA "DISAS" SIMBOLO DE BUEN ESPECTACULO

¡¡EXITO!!

Soberbia.... Imponente.... Majestuosa.. Grandiosa..

2a Semana

Color 14 años

OPERACION YAKUZA

ROBERT MITCHUM TAKAKURA KEN "THE YAKUZA" BRIAN KEITH

HOY Cine UNIVERSO

JIM KELLY
EL ASTRO MAXIMO DE LAS ARTES MARCIALES.....

EN LA BOCA DEL TIGRE

COLOR Todo Público

HOY cine MONUMENTAL roby

ADEMAS DOS GIGANTES PROGRAMAS DOBLES

MIERCOLES ESTRENO CINE TESLA

LA UNICA QUE LE BRINDA COMODIDAD Y CALEFACCION

AMABA APASIONADAMENTE... NO PODIA EVITALO... PUES ERA EL MAS APUESTO PELUQUERO DE SEÑORAS

¡LA "DOLCE VITA" DE LOS AÑOS 70 Y DE NUESTROS DIAS!

SHAMPOO

warren beatty
julie christie
goldie hawn

COLOR * MAYORES DE 21 AÑOS

SHAMPOO Carla Lorena

El SHAMPO preferido por las grandes estrellas del cine REGALARA éste producto al público asistente en cada función de tanda del CINE TESLA.

GOLDIE HAWN Warren Beatty JULIE CHRISTIE

NUEVO ENVASE INDIVIDUAL EN SUS TRES TIPOS: PARA CABELLO GRASOSO, NATURAL Y SECO

LABORATORIOS VITA S.A.

UN HOMBRE DOMINADO por una COMPUTADORA

14 años

GEORGE SEGAL: "EL ROBOT HUMANO" (THE TERMINAL MAN)

Produce y dirigió Mike Hodges

Matinée y Tanda con: HORIZONTES SIN LIMITE

HOY CINE EBRO

SIGLO XXI AÑO 2.003

Censura mayores de 14 años

UN NUEVO AMANECER

Matinée con: "INVESTIGADOR PRIVADO"
Tanda con: "LOS KARATITAS SANGRIENTOS"

HOY CINE MURILLO

ÓN SOCIALES

be

NIONES

Ministro de Transportes y
unicaciones y la señora de
o Ramírez ofrecieron una
-buffet, en los salones del
el Libertador, en honor del
istro de Chile y la señora de
gas, por su visita a La Paz.

Encargado de Negocios de
Africa y la señora de
chenk ofrecerán una cena
a despedir al Secretario de la
bajada del Brasil y la señora
Dohfi.

Agregado Cultural y de
nsa de la Embajada de
mania y la señora de von
enfuss invitarán el jueves
cena a un grupo de
mbros de la prensa local.

RMANDAD DEL SEÑOR
LOS MILAGROS

Hermandad del Señor de los
agros se reunió ayer en el
n de la Sociedad Peruana de
eficencia, para posesionar a
nuevo directorio que está
grado por los señores:
erto Cuéllar, Washington
rde, Jorge Galdo Meleán,
ardo Solaligue, Mario
rasco, Cecilio Heredia,
nando Parrado y Hugo
as.

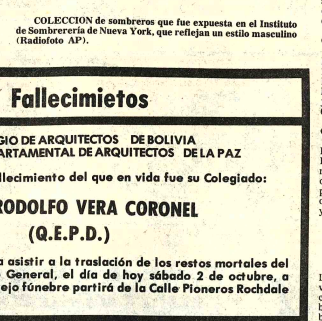

COLECCION de sombreros que fue expuesta en el Instituto de Sombrerería de Nueva York, que reflejan un estilo masculino (Radiofoto AP).

Fallecimietos

COLEGIO DE ARQUITECTOS DE BOLIVIA
COLEGIO DEPARTAMENTAL DE ARQUITECTOS DE LA PAZ

Participa el sensible fallecimiento del que en vida fue su Colegiado:

Arq. RODOLFO VERA CORONEL

(Q.E.P.D.)

Se invitan a los colegas a asistir a la traslación de los restos mortales del extinto., al Cementerio General, el día de hoy sábado 2 de octubre, a horas 11:00 a.m. El cortejo fúnebre partirá de la Calle Pioneros Rochdale No . 725.

El Directorio de la "Unión de Militares en Retiro; tiene el pesar de comunicar el sensible fallecimiento del Benemérito señor Coronel don:

José V. Portugal Navarro

Q.E.P.D.

y ruega acompañar la traslación de sus restos mortales, al Cementerio General el día de hoy sábado 2 de octubre a hrs. 16. p.m. El cortejo fúnebre partirá del Circulo Militar.

La Paz, octubre de 1976.

Misas

La familia de la que en vida fue:

Sra. Doña ADRIANA ARANA v. de DORIA MEDINA

(Q.E.P.D.)

invita a sus parientes y amigos a la misa que recordando el segundo año de su sensible fallecimiento se mandará a oficiar el día domingo 3 del presente mes en el Templo de la Inmaculada Concepción (Montículo) a horas 10 a.m.

su asistencia a este acto comprometerá la gratitud de la familia.

La Paz, octubre de 1976

Elsa Zuna Orlandini y Guillermo Zuna Orlandini hijos; Alicia O. vda. de Orlandini hermana, Iracema J. de Zuna hija política, los nietos, bisnietos, sobrinos y demás familia de la que en vida fue ejemplar y abnegada madre:

Doña ENCARNACION ORLANDINI vda. de ZUNA

(Q.E.P.D.)

Invitan a sus amigos y personas piadosas, se dignen concurrir a la misa que recordando el primer mes de su llorado fallecimiento, se celebrará en la Catedral Metropolitana de Nuestra Señora de La Paz el día de mañana domingo 3 del presente a horas 10 a.m.

su asistencia a este acto de piedad cristiana comprometerá la gratitud de la familia doliente.

Yacimientos Petrolíferos Fiscales Bolivianos

LICITACION PUBLICA 17/76

Roscas y tapones para tambores

Se invita a las empresas importadoras a presentar ofertas para la provisión de Roscas para Tapas de Tambores y Tapones para Tambores, de acuerdo con el Pliego de Especificaciones que podrá ser obtenido en la Secretaría de la Junta de Adquisiciones de YPFB, previo pago de $b. 30.00 en la Sección Caja 3er. piso.

Las propuestas, con las formalidades señaladas en el Pliego de Especificaciones, se recibirán en la misma Secretaría de la Junta de Adquisiciones de YPFB, hasta hrs. 18:00 del día 2 de noviembre de 1976.

La Paz 30 de septiembre de 1976

Ing. Rolando Prada M.
GERENTE GENERAL

Ministerio de Industria, Comercio y Turismo

Empresa Nacional del Arroz, ENA

Adquisición de depósitos inflables

Se comunica a las firmas interesadas que presentaron cotizaciones para la provisión de tres unidades de depósitos inflables, que la apertura de los sobres, se efectuará impostergablemente el día martes 5 de octubre a horas 17:00.

En consecuencia se les insinúa a los interesados retirar los sobres de las oficinas de ENA para su presentación el día martes 5 hasta la hora indicada.

La Paz, 1º de octubre de 1.976

AGENDA FEMENINA

COMITE DE DAMAS CRUCEÑAS

El Comité de Damas Cruceñas se reunirá el lunes, en su té mensual, en casa de la señora Gladys de Krutzfeldt, Plaza Eduardo Avaroa No. 500.

A.C.F.

Las socias del Club de Profesionales de la Asociación Cristiana Femenina se reunirán hoy en la sede de la entidad, en un té de camaradería.

CLUB DE LEONES

El Comité de Damas del Club de Leones de Villa Copacabana se reunirán el lunes en un té de recaudación de fondos, en el Hogar Quevedo.

ROTARY CLUB

El Comité de Damas de Rotary Club La Paz-Sur realizará el miércoles un té-rummy en los salones de "El Alcázar" dentro de su programa de recaudación de fondos.

GOETHE INSTITUT

El Goethe Institut invita el lunes 11 de octubre a la Sesión de Honor de la Organización Mundial para el libro infantil-juvenil, en sus salones de la Av. 6 de Agosto No . 2118.

CIRCULO CULTURAL

Las socias del Círculo Cultural Femenino de Alto Obrajes se reuniran hoy a Hrs. 15 en la residencia de la señora Yola Gómez para escuchar las conferencias de las señoras Graciela de Ossio y Blanca de Lobo.

Nueva directiva de CONIF en Tarija

TARIJA, 1 (PRESENCIA).- La Federación de Instituciones Femeninas (CONIF).- Tarija, ha renovado su Directorio por la gestión 1976-1978, el que ha quedado constituido de la manera siguiente:

Presidenta : Ana Romero de Aguilar; Past-Presidenta, Amanda Ramírez de Zamora; Primera Vicepresidenta: Marina Chamas de Rollano; Segunda Vicepresidenta: Emma Espinoza Lora; Secretaria General, Dolly Campos de Gómez; Secretaria de Actas; Carmela Ibañez de Gamarra; Secretaria de Hacienda, Virginia Villegas de Resse; Secretaria de Relaciones Públicas; Felicidad Díaz de Quiroga; Secretarias de Prensa y Propaganda, María Hoyos de Flores y Wilma Videa de Navajas.

La nueva Mesa Directiva asumió funciones en una ceremonia especial, en la cual se renovaron los propósitos de esa institución para servir a la colectividad.

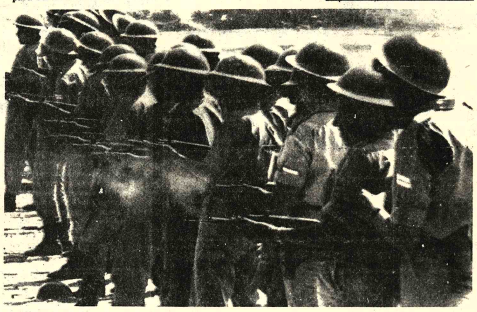

UNA ESTRUCTURA militar, con casco de acero, ayuda a una recluta que dispara una ametralladora "Uzi" con los ojos cerrados durante unas prácticas en Israel. Las mujeres que cumplirán un adiestramiento de 18 meses, pertenecen a un grupo que inició su servicio militar este mes (Radiofoto AP)

La Begum dejajá su fortuna para obras de beneficencia

(EFE). La Begun Yvette Labrousse se sigue conservando, a sus setenta años - cumplidos el pasado día 25 de febrero - increiblemente jóven y bella. Parece como si hubiese hecho el pacto de Fausto con Mefistófeles para obtener el don de la eterna juventud.

La Begun goza de grandes simpatías en todo el mundo por su afable caracter y por su generosidad para con todos. Pasa la mayor parte del año en su residencia de "Yakimour", en la Costa Azul, y su vida transcurre con placidez no exenta de gran actividad.

UN AMOR SERENO Y APACIBLE

La Begun Yvette Labrousse - que había sido Miss Francia - contaba treinta años de edad cuando conoció al Aga Khan III, con el que se casaría ocho años más tarde.

El Aga Khan le llevaba, exactamente, treinta años, lo cual no fué óbice para que fuesen muy felices hasta la muerte del Aga Khan III, acaecida el 11 de julio de 1957.

La Begun había sido una de las mujeres más hermosas de Europa y gozaba de grandes simpatías, no sólo por su belleza y elegancia sino que también por su extraordinario comportamiento de "gran señora". Su boda se celebró el 16 de octubre de 1944, en plena Guerra Mundial, en el Registro Civil de Ginebra. Desde los primeros instantes se pudo comprobar que había un sincero y mútuo amor entre los dos cónyuges.

La Begun Yvette vivía por y para su marido y éste estaba dispuesto a complacer los más intimos caprichos de su esposa. Solían viajar con bastante frecuencia a Assuan, a orillas del Nilo, en donde el Aga Khan III había mandado construir un gran mausoleo para la familia.

Con la muerte del Aga Khan III la Begun Yvette Labrousse pasó su soledad por todo el mundo, ayudando al pueblo ismaelita del que su esposo había sido "dios viviente" - ahora lo es su nieto Karim Aga Khan - participando en recepciones y ceremonias. Pocas veces una mujer se vió más solicitada que Yvette Labrousse por la "jet society" internacional. Y nadie pudo destruir esa imágen de gran señora que fué, es y será, por derecho propio.

Para hablar de la Begun Yvette Labrousse hay que circunscribirse a su vida cotidiana. Vive, como decíamos en párrafos anteriores, en su villa de "Yakimour", en la Costa Azul. Viaja constantemente por el país galo y de vez en cuando recala en España. Enamorada de música, siempre que puede acude al Festival de Beyrut, dedicado a Wagner todos los años en la bella capital mediterránea.

En los últimos años la salud de la Begun ha sido bastante precaria, sobre todo debido a una afección glandular-tiroidea que en el año 1970 le hizo engordar cerca de doce kilos. De vez en cuando sigue una dieta rigurosa que le permite seguir gozando de cierto equilibrio en su peso.

A veces tengo que hacer verdaderos sacrificios para mantenerme en el peso justo, pero la salud es lo primero", afirma.

"LA OPINION"

Semanario económico, político y social.

Aparecerá todos los miércoles a partir del 6 de octubre

Publicidad y suscripciones :

Ayacucho 266, Tel. 23203, La Paz.
Sucre 3518, Tel. 21028, Cochabamba
Junín 498, Oruro.

Fallecimientos

Confortada con los auxilios de la Santa Religión Católica ha dejado de existir la que en vida fue:

Señora ELISA GUTIERREZ de ENCINAS

(Q.E.P.D.)

Nicasio Encinas, esposo; Nicasia v. de Gutiérrez, madre; Mario, Bertha, Gladys, Juvenal, Virginia, Adrián, Edvin hijos, Rosa Guachalla, Fernando Chiqui, Feliz Fernández, Margarita Quisbert, hijos políticos; los nietos, tios, primos, sobrinos y demás familia, ruegan a sus amistades, personas piadosas en forma especial a las transportistas de Manco Kapac. Residentes de Copacabana, se dignen asistir a la traslación de sus restos mortales de la extinta al Cementerio General el día de hoy sábado 2 del presente a horas 16 p.m.; el cortejo fúnebre partirá de la calle Nataniel Aguirre Nº. 866.

Favor que agradecerá la familia doliente.
SERVICIOS DE FUNERARIA VALDIVIA. Of. GRANEROS 121 Telf. 24290 - 25254.

Ha dejado de existir con los auxilios de la Santa Religión Católica y la bendición Papal, el que en vida fue ejemplar padre, digno hijo y esposo:

Sr. Prof. HUMBERTO TAPIA MORENO

(Q.E.P.D.)

Rosa Elena Quisbert de Tapia, esposa; Rosario, Miguel y José Tapia Q., hijos; Rosa M. de Tapia, madre; José Quisbert y Blanca de Quisbert, padres políticos; Yola, Elsa y Mercedes hermanas; Tomás García, Hugo, Zulema, José, Antonieta, Miguel y Victor Quisbert, hermanos políticos; Armando y Silvia Martínez. M. Luisa de Peñaranda, Iván Calderón, sobrinos; Edgar Peñaranda, sobrino político; los tios, primos, y demás familiares, ruegan a sus amistades, personas piadosas y en forma especial a la Escuela Pablo Caballero Díaz, Colegio Marvin Garten, Escuela Tarapacá, Escuela Japón y personal Docente Activo Urbano y Provincial, Sindicato San Cristobal y demás Instituciones a las que perteneció, se dignen asistir a la misa de cuerpo presente a horas 10 a.m., y a la traslación de los restos mortales del extinto al Cementerio General el día de hoy sábado 2 del presente a horas 15.00 (3 de la tarde). El cortejo fúnebre partirá de la Ciudad Satélite Plan 175 Calle 11 Nº. 69. Atención que compromeverá la gratitud de la familia doliente.
SERVICIOS DE FUNERARIA ALIAGA FIGUEROA .773 Tels. 25676-64800.

En la Paz del Señor y confortado con los auxilios de la Santa Religión Católica, ha dejado de existir el que en vida fue:

Coronel (r) JOSE V. PORTUGAL NAVARRO

(Q.E..P.D.)

Hilda P. de Portugal, esposa; Mirian, Ruth, Georgete, Remberto (ausente) hijos; Walter, Antonio, Alda, Victor, Mario, hermanos; Ernesto Saravia, Hugo Cladera, Teniente Segismundo Rivero, hijos políticos; Ricardo Jemio, Dora de Portugal, José Haybar, Teresa de Loza, hermanos políticos; los nietos, sobrinos y demás familiares ruegan a sus amistades, en especial a sus camaradas de las FF.AA., Beneméritas de la Campaña del Chaco; personal de la H. Alcaldía Municipal, socios del Club Figaro y residentes yungueños, se dignen asistir al traslado de los restos mortales del extinto al Cementerio General, el dia de hoy sábado a horas 16. El cortejo fúnebre partirá del Círculo Militar; favor que agradecerá la familia doliente.
CASA GUZMAN Figueroa final. Tels. 24014-56207.

En acto solemne realizado el día de ayer en el Paraninfo de la UMSA recibió su título de Lic. en Ciencias Económicas Men. Auditoria el Señor Enrique Castillo Ortiz.

En Oruro

El día de hoy apaga su primera velita el niñito XAVIER HECTOR ROJAS. Con ese motivo sus padres ofrecerán un té piñata a sus pequeñas relaciones.

Encargados de Publicidad y de suscripciones

Necesita "La Opinión"
Ayacucho 266 (Altos).

Turno de Farmacia

Farmacia "San Luis" anuncia que estará de turno desde el sábado 2 al sábado 8 del presente mes.
Teléfono 24785.

En venta sierras Jonseret

Dos sierras Sin Fin Nuevas encajonadas, Marca JONSERET Suecas, con volantes de 900 mm. y otra 700 mm.
Referencias : Tarija. Casilla 130 Tel. 3675
La Paz. Casilla 2687 Tel. 42281

Parte matrimonial

Vanya Anaya Antelo
Elar Paz Antelo

Participan su enlace matrimonial efectuado en días pasados con carácter privado en la ciudad de Santa Cruz de la Sierra.

Auxiliares de Contabilidad

Entidad bancaria especializada en crédito agrícola requiere los servicios de (2) auxiliares que reúnan las condiciones siguientes:

Boliviano
Conocimientos contabilidad bancaria.
Egresado o cursando último grado de Contaduría.

Las solicitudes deben ser enviadas a:

CASILLA 2751.

La Paz, 2 de Octubre de 1976.

Concurso de méritos

Se convoca a concurso de méritos para la provisión del cargo de

Gerente General

de una Institución Bancaria de Fomento, con domicilio en esta ciudad. El postulante deberá reunir las siguientes condiciones mínimas: a) Ser boliviano de nacimiento; b) Tener título profesional en materia económica-financiera; c) experiencia de por lo menos cinco años en materia bancaria y financiera; d) edad mínima 30 años y máxima 50; e) certificado de salud; f) curriculum vitae con fotocopias de antecedentes y una fotografía reciente tamaño carnet.

Los expedientes deberán ser depositados en la casilla postal Nº. 8155 hasta el día 10 de los corrientes.

La Paz, 1º. de octubre de 1976.

Empresa Minera Atoroma Ltda.

Requiere para su campamento:
1 Ingeniero Metalurgista
Mínimo 3 años de experiencia en concentración de Sn
Dirigir correspondencia a:
Empresa Minera Atoroma Ltda.
Casilla 5983 - La Paz.
Entrevistas de lunes a miércoles próximos de 15:00 a 18:00 Hrs.

Aviso al público

Nueva prevención

Los terrenos y viviendas en la región de Sullcabi (Orkojahuira), hoy San Antonio Bajo son de propiedad exclusiva de la sucesión de Don Víctor Sánchez Peña y se hallan proindiviso.

JORGE SANCHEZ PEÑA
co-heredero

Técnico Electrónico

Con experiencia en Radio se requiere, los interesados pueden presentarse en las oficinas de la Superintendencia de Personal, Plaza Venezuela, Casilla 353, Telf. 52232, Int. 22.

Se necesita en alquiler

para funcionario extranjero departamento de 3 dormitorios, en zona céntrica, sin muebles.

Referencias al Telf. 55551 en horas de oficina. Cervecería Boliviana Nacional.

Volqueta

En alquiler, se requiere
Ref.: Oficina de Obras Públicas Municipales.
Tel.: 26824.

SALSA

con hongos,
sabor a carne y queso.

PARA TALLARINES

VENTAS AL PUBLICO
JENARO SANJINES 489 Tel 65318
IMPEX
AL POR MAYOR
WALDO BALLIVIAN 582 Tel 56283
casi esquina ECUADOR

El aviso oportuno

COMERCIALES

1 Abarroles

CARNICERIA ESPAÑOLA El mercado a su alcance, ofrece Azúcar, Aceite, Huevos $b. 1.40. Federico Zuazo 1573. Telf. 24366.

5 Alfombras

ALFOMBRAS Y CUBRECAMAS "TUFTING" Variedad de colores Av. Villazón N°. 1964 Tel. 28092 - 25529.

17 Artículos Deportivos

ZAPATERIA "CRACK" Linares 991 Ofrecen calzados de 1era. calidad para equipos profesionales, últimos modelos, suaves, guante.

19 Artículos Electrodomésticos

"SERRIMON" BOLIVIANA. Créditos en cuotas de .50 $b. Cocinas, radios, relojes y mercaderías en general. Comercio 872. Tel. 33924 La Paz Galería España, local 17 Santa Cruz.

CASA SEUL: Potosí esq. J. Sanjines 898 pantallas, radios, tocadiscos, radiolas, juguetes, y gran variedad de cocinas.

21 Artefactos Eléctricos

"MOBLART". Juan de la Riva 1487. Se vende Lámparas FLUORESCENTES de 3, 2 y 1. Tubos con plafones Precios sin competencia. (23/22)

Se vende un amplificador STEREO, mas su tocadisco, marca PHILIPS. Referencias: Colombia N°. 479 Teléfono N° 63895 (6/12)

30 Acido Sulfúrico

"DASBOL".- Ventas por MAYOR Y MENOR de 98.4% ó50 Bé Peso específico 1.84. Color Cristalino Translúcido, especial para toda clase de Industrias. Informaciones DASBOL. Tel. 23030. Casilla 7880. (9/9).

48 Calzados

CALZADOS "IDEAL" Comercio 826. CALZADOS PARA DAMAS, CABALLEROS Y NIÑOS (1/1)

53 Casimires

COMERCIAL "LEQUIPE".- Av. América 158 Tel. 20961. Venta de: Paños, Casimires Supertex 70, Supertex liso, Mantas, frazadas, mantas de viaje. AGENCIA.

82 Fábricas

INMETAL C.B.F.- Fábrica de carrocerías. Planta Industrial en El Alto, frente a Aduana. Telf. 39543. Casa 4784. La Paz (16/13/XI)

FABRICAS DE CERAS JUHO: Jenaro Sanjinés N°. 540 Tel. 20057 Venta al por mayor y menor. (3/2)

85 Ferreterías

FERRETERIA ORURO.- Figueroa 850 Tel. 28546. Chapas y Candados "Cisa" "Yale", "Vera", etc. Variedad de artículos eléctricos y herramientas. Ventas por mayor y menor.

FERRETERIA "NACIONAL" IMPORTACION DIRECTA Sanitarios Ideal-Standard, Azulejos Clavin Alto relieve y Ferretería en general Av. Montes 741 Tel. 57574 (9-15).

FERRETERIA "SIMAJO" Avenida Montes 648 Venta de sanitarios en general.

FERRETERIA "NACIONAL" OFRECE DE IMPORTACION DIRECTA Juegos de Baño-Azulejos Decorados Modelos y colores variados-Fierro de Construcción y cañerías. Precios sin competencia. Av. Montes N°. 741 Tel. 26846

FERRETERIA YALE.- Calle Colombia 183. Copia de llaves al minuto. Tel. 52013.

FERRETERIA "LOS ANGELES" Importación directa de materiales de construcción. Av. Montes 715 (9-9).

FERRETERIA "ROMACRUZ" Colombia 519. Teléfono 28599 PINTURA PARA MOVILIDADES.

COLCHONES

COLCHONES PULLMAN: Colchones y catres de la mejor calidad, México N°. 1516.

89 Friales

FRIAL BUENO C. Bueno 341 venta de productos Stege, pollos, licores, abarrotes.

126 Juegos electrónicos

VENDEMOS Juegos Electrónicos con monedero, sin estrenar. Tel. N°. 28781. (11/15).

130 Licores

BODEGA BALANZA: Ofer6 de la Vega N°. 268 Vinos, licores y vinagre de pura uva pedidos al Tel. 55311 (16/16)

151 Motores

MOTORES LLEGARON Llegaron motores usados de Dodge, Chevrolet, Internacional, cajas diferenciales, alternadores, generadores, carburadores, hojas de resortes, tambores trenes delanteros Zoilo Flores 1284 (14-13).

153 Muebles Metálicos

ESTANTERIA METALICA

CASA FIEL S.R.L. Colombia 250 Telef. 54948 Cas. 344.

154 Muebles en General

MUEBLES MAESTRANZA "CARVIS" C. Murillo 1282 1286. Tels. 62662 - 22208. (9-9).

MUEBLES BELLO HORIZONTE: Ofrece muebles para oficina y el hogar en varios modelos, revestidos en fórmica a precios de fábrica Calle México N°. 1485. Telf. 26202.

170 Pinturas

FERRETERIA ROMACRUZ.- Colombia 519. Tel. 28599. Pinturas para Movilidades. (27/1°.).

193 Repuestos

AUTOMOTIVOS "PAULCAM" C. Almirante Grau No. 543 (7/15)

POR MOTIVO DE VIAJE: Vendo negocio acreditado, venta de repuestos, lubricantes remachado, balatas y discos COSMOS Jaimes Freyre 2042 parada línea N° 2 Tembladerani.

CASA "INTERTOYO" Telf.: 51371 Repuestos para vehículos INTERNACIONAL. Venancio Burgoa Esq. Boq. (San Pedro).

FERRETERIA "ROMACRUZ" Calle Colombia 519, telf. 55631 25/31)

210 Televisores

¿FALLA SU TELEVISOR? Av. Simón Bolivar 1993, personal capacitado en el exterior Tel. 65224 y 53195 (24/31)

TELE SERVICE "EDKU".- Reparaciones de TV. RADIOS, PICK UP, GRABADORAS, CALCULADORAS, etc. Nicolás Acosta N°. 583. (14/20)

217 Vehículos

VENDO CAMION Sinestrado Cañada Strongest. 1857 (7/9)

355 Distribuidora

"LA AMERICANA", México N°. 1519. Ofrece Artefactos Electrodomésticos. Elija su plan de pago. (6/12).

356 Distribuidoras de Películas

"CORPORACION AMERICANA J.G.V." Películas de 35 y 16 mm. Comerciales Plza. Venezuela 1406 Tel. 25051 Cas. 4802.

375 Fotocopiadora

INCEBOL FOTOCOPIAS CANON a 3 $b. Calle Loayza 143. Telf. 29122.

395 Imprentas

IMPRENTA SAN CARLOS.- C. Colón 555 Tel. 40008

IMPRENTA "NOVEL" Calle Sucre 740

IMPRENTA MEJIA.- Calle Ingavi 958.

IMPRENTA "MEDINA" C. Nicolás Acosta 415. Interior. Tel. 58284. Trabajos de Imprenta en general (1/1)

LIB. IMP. AVANCE.- Ingavi 789. Tel. 26720.

406 Laboratorios Fotográficos

LABORATORIOS DE COLOR VISION.- Sagárnaga 309. (13/13 VIII).

ARTE FOTO "VILLEGAS".- Almirante Grau 272. Tel. Dom. 54008. Foto Carnet, pasaportes en el día. (11/13).

FOTO ESTUDIO "GISMONDI" Comercio 948. Tel. 27914 ATIENDE FOTO DE ARTE. ESPECIALIDAD EN NIÑOS (24/24)

408 Lavanderías

TINTORERIA JAPONESA A VAPOR Cochabamba 190. Tel. 51546.

410 Laboratorios electrónicos

LABORATORIOS ELECTRODOMESTICOS "KEN".- SERVICIOS DE REPARACIONES Y MANTENIMIENTO. Plaza Israel 603. Telef. 55469. (9/18).

TALLER ELECTRICO ELECTROMOVIL.- Se reparan baterías, generadores, alternadores motor de arranque Gral. Gonzales 1376.

421 Peluquerías

BARBER SHOP "OSCAR".- Av. América N°. 289 Esq. Pando. Altos, Tel. 26834.

OSTER.- Av. Báptista N°. 1066. Atención a partir de hrs. 12 p.m. (23/28)

PELUQUERIA "BARBER SHOP". El Atelier del corte y peinado masculino moderno. Mercado esq. Yanacocha 300 Edif. Asbún Nuevo Tel. 52187.

PELUQUERIA LIBANO.- Vita y Albrechs, atiende con nuevos modelos de cortes Venancio Burgoa N°. 989.

"BARBER - SHOP VELOZ".- Av. 6 de Octubre 1554. Especialidad en cortes de cabellos para Masculino. (8/15).

433 Restaurantes

BAR "JULIO" Av. Villazón 1936 Tel: 29949 Especialidad de la casa Arroz a la valenciana.

RESTAURANT "RIO LAUCA".- Figueroa 693. Tel. 58163. Se sirven platos especiales y criollos.

RESTAURANT "CUERNAVACA" Av. 16 de julio 1680 Ed. Avenida P. Baja. Comida típica mexicana Telef.: 53393.

439 Sastrerías

SASTRERIA BARTOS: Realiza trabajos para instituciones públicas, privadas, en alta moda masculina. Héroes del Acre N°. 1535 San Pedro Telf. 21160.

SASTRERIA SAMUEL.- Av. Alfonso Ugarte (Lado Barraca). El Alto. Sastre Cortador (2/3/V1)

SASTRERIA "CALLEJOS" Cañada Strongest No. 1813 Especialidad para ambos sexos. (7/21)

SASTRERIA "CADENA" Trajes de lujo. Casimiro Corrales 1073

SASTRERIA "VELAZCO" Cañada Strongest N°. 1561 Especialidad para caballeros (6/12)

SASTRERIA "NATANIEL PAZ.- C. Linares 982. Se confeccionan trajes a la última moda para damas y caballeros. (13/13).

"SASTRERIA NAVIA".- C. Nicolás Acosta N°. 254. Especialidad para caballeros. (13/31).

SASTRERIA AGUILAR: Dicta clases en cualquier sistema diplomado de la academia Internacional Corte Rocsa Barcelona España. Calle EE.UU. N°. 690 pasj.

SASTRERIA "MODART. COMERCIO" Comercio 994. Planta baja. CONFECCIONES FINAS DE TERNOS A MEDIDA Y TRAJES DE ETIQUETA PARA HONORABLE. PUNTUALIDAD Y ESMERO (1/1)

443 Snacks

SNACK FOUR SEASONS: Especialidad Pollo a la Canasta, refrescos, bebidas Potosí Esq. Loayza N°. 1375.

SNACKS, FUENTE DE SODA.- Juan de la Riva 1444. Telf. 27676. Salteñas, Sandwichs, pastel paraguayo. (16/22).

444 Sombrererías

ALMACEN DE SOMBREROS Sagárnaga Esq. Murillo 196 Tel. 58214 Venta de sombreros Borsalinos para Cholitas y caballeros.

POR 500 $b.- Confeccionamos trajes para damas **SASTRERIA GEMIO.-** Colon 272.

451 Talleres

TALLER SERVIMAC: Calle Cochabamba 140. Telf. 65117, especialidad en Máquinas fotocopiadoras, Electrostáticas, de cualquier marca, Máquinas Electrónicas, calculadoras, sumadoras y de escritar. (27/27).

TALLER ELECTRICO ELECTROMOVIL: Se reparan baterías, generadores alternadores, motor de arranque. Gral. Gonzáles N° 1376 - 5/5 X

452 Talleres Automotrices

TALLER DE MOTORES PATIÑO.- Calle "A" N°. 335 El Alto La Ceja. (16/15/VI).

459 Talleres de Mecánica

TALLERES ELECTRICO: Se reparan motores, generadores, teléfonos Ushumayo 627 (14/13).

LUFTHAFEN.- Reparación de motores en general. Av. Antofagasta N°. 385. El Alto. V. Dolores. (29/3).

463 Veterinaria

VETERINARIA "LOS ANDES" México N°. 1460. Tel. 56500. Consultas, Cirugía, Variedad de implementos para su perro. Ventas de Cachorros de Raza. (del 21/21 IX)

SALON DE BELLEZA AVENIDA. Av. 16 de Julio Ed. Avenida Pta. Baja tintes, cortes, masajes, cosmetología clarits (16/26)

SALON DE BELLEZA RINAH : Rinah, Teresa, Charo, Noriko, ofrece a su distinguida clientela, una esmerada atención, plaza San Francisco 893 1°. piso Edif. Fabril Telef. 54038 (24/24)

SALON DE PEINADOS "POCHI".- Av. América N°. 289 Esq. Pando, Altos. Tel. 26834.

465 Técnicos

EXPERTOS EN MAQUINAS OLYMPIA: Mantenimientos, reparaciones, mecánica Colón N°. 463 Tel. 51091.

¡COMERCIALES!

"AYOROA LTDA." Comercio 822. Tel. 29907. Cas. 2913. GUITARRAS NACIONALES E IMPORTADAS. CHARANGOS Y MATERIALES PARA LA FABRICACION DE INSTRUMENTOS DE CUERDA (1/1)

Churrasquería

CHURRASQUERIA "LA CARRETA".- Abierta hasta las 24 horas, sábado y domingo todo el día (lunes cerrado).

ARTICULOS PARA EL HOGAR Y REGALOS

"AYOROA LTDA." Comercio 822. Tel. 29907 Cas. 2913.(1/1)

541 Inmobiliarias

POSTA SUR: Compra-venta de casas, terrenos, departamentos acomodos satisfactorios de alquileres, anticréticos, Jenaro Sanjinés 541 local 19 Tel. 51046 Pj. Kuljis.

VENTA DE INMUEBLES

VENDO TERRENO.- Gran extensión entre Obrajes y Monticulo Sopocachi. Escribir E.P. Correo Central.

Productos químicos

VENDEMOS: Mentol - Lanolina - Acido Salicílico - Carbonato de Calcio (Greta) Vaselina Sólida y Líquida - Subnitrato de Bismuto - Esencias: Sitronela - Agua Florida. Laboratorios "KATIA" Murillo 810.

Carpas

CARPA PARA CAMION. Se vende Av. Montes, Esquina Pucarani, Casilla 2177. Telf. 26982.

PISOPAK
IMPORTADORA FERNANDEZ CASILLA 5172
Jenaro Sanjines 439 Tel. 54535

PROFESIONALES

222 Abogados

CARLOS GOMEZ GARCIA U.- Yanacocha 599 3° Piso Of. 15 La Paz. Calle 25 de Mayo N°. 633 Cochabamba(15/15)

DR. CLEMENTE CHUQUIMIA Y. JUICIOS AGRARIO, CIVIL, PENAL, ADMINISTRATIVO EN GENERAL. Comercio 1036 Of. 2 (3/18)

Dr. MIGUEL ANGEL VIRRUETA A. Yanacocha N° 301 1° piso Of. 7 Tel. 40288

DR. EDUARDO VERGARA ROJAS Cheques - Juicios Civiles - Transferencias. Comercio N°. 994. Of. 7. (29/12 VIII).

DR. GASTON RIOS ANAYA DRA OLGA MURILLO. Atención: Asuntos judiciales sociales, penales, tributarios, mercantiles, Yanacocha 301 Edif. Asbún 5° piso Of. 1. Telf. 21583 Cas. 3386 (16/16)

DR. JOSE M. CABRERA TAPIA.- Atiende asuntos en general. Comercio 1036, Of. 2 (29/12 VIII).

DR. ALBERTO ROMAY D' ANDREIS.- Criminales - Civiles - Sociales - Transferencias y otras del ramo judicial. Comercio 1036 Of. N°. 2. (29/12 VIII).

237 Consultores

CIRUJANOS.- DR. JAVIER OSSIO QUEZADA. Cirujano General. Edif. Castilla 3°. piso. Loayza 250. Telf. Cons. 20754, Dom. 82082.

DR. JAVIER OSSIO QUESADA.- Cirujano General Edif. Castilla. 3°. Piso. Loayza 250. Teléfono Cons. 20754. Dom. 82082. (16/15/VI).

ROENTGENDIAGNOSTICO

DR. JOSE AGUIRRE ZEGARRA: Médico - Radiólogo: Atiende radiografías generales y especializadas de 8 y 30 a 2 y de 17 y 30 a 20. Sábados por la mañana . Avda. Arce N°. 2390 Tel. 20987 Dom. 82780.

240 Dentistas

DR. RODOLFO SANCHEZ. Isaac Tamayo 616.

DR. SAMUEL CALDERON DURAN: Odontólogo - Odontotécnico Av. 20 de Octubre 1903 Esq. J. J. Pereé Telf. N° 43193 Hrs. 14 a 20 p.m.

DR. RENE TORRES VALDA - CIRUJANO ODONTOLOGO Nicolás Acosta 279. Tel. 51032.

280 Médicos

DR. JORGE LIENDO.- Cirugía. Loayza 250. Consultorio Edif. Castilla 3er. piso. Telf. Cons. 20754 Dom. 82082 (16/15/VI)

DR. CLEMENTE CHUQUIMIA Y. JUICIOS AGRARIOS, CIVIL, PENAL, ADMINISTRATIVOS EN GENERAL. Comercio 1036 Of. 2 (31/15)

CIRUGIA PLASTICA

Dr. JOSE GUTIERREZ MICHEL: Corrección de defectos en cara y cuerpo (nariz, arrugas, quemaduras) traumatología. Consultorio Edif. Alameda 1° piso, 17 a 19.30.

GINECOLOGO

GINECOLOGOS.- DR. JORGE LIENDO. Cirugía. Loayza 250. Telf. Cons. 20754 Dom. 82082. (16/15/VI).

DR. JAIME SALGUEIRO CHAVARRIA Cirugía - Ginecología - Obstetricia. Dom y Cons. Sucre 778 Tel. Dom. 52634 Cons. 42652

VARICES Y SUS COMPLICACIONES

Tratamiento radical de várices, úlceras varicosas, etc. Cirugía: Cuello, tórax, abdomen. Potosí 876 esq. Sanjines. 1°. Piso Of. 2. Tel. 57525 de Hrs. 18 a 20.

PIEL

DR. FABIO PRADO BARRIENTOS.- Loayza 250 Edif. Castilla 2°. piso Of. 201 Telf. 56641 16.30 adelante.

285 Notarios

NOTARIO DE FE PUBLICA AUGUSTO ROJAS GUZMAN ESCRITURAS-PROTESTOS-PODERES. Comercio 994 1°. piso . Tel. 27242

DRA. NELLY A. DE MALDONADO: Yanacocha 301 Edif. Asbún 4° piso Of. 1 Telf. 22828 Cas. 83717 - 8/8 X

NOTARIO DE FE PUBLICA HUMBERTO CALDERON BENAVIDES Comercio 948 Tel. 66149 (24/8)

NOTARIO DE FE PUBLICA DR. ALFREDO PACHECO I. TURRI Jenaro sanjines 526 Edif. del Teatro Princesa 1er piso Of. 18 Tel. 53126 (22/29)

SERVICIOS

317 Agencias Aduaneras

AGENCIA ADUANERA QUIROGA.- Edif. Paris 1er. piso Of. 15 Tel. 57427.

AGENCIA DESPACHADORA DE ADUANAS "LOS ANDES" Calle Genaro Sanjines, Teatro Princesa, 3° piso Of. 8 Tel. 24837. (28/11).

AGENCIA DESPACHADORA DE ADUANAS "LOS ANDES". Calle Jenaro Sanjinés. Teatro Princesa 3er. piso Of. 8 Tel.

344 Comercializadoras

MOLINOS PARA CAFE DIAMANT 81 FIEL S.R.L. Colombia 250 Tel. 54948 Cas. 344 (22/.

"C.I.E.D.A." S.A. C. Murillo N°. 629. Telfs. 27527 - 55727. Importaciones de Materiales de Construcción y Artículos para el hogar.

330 Bebidas Gaseosas

BEBIDAS GASEOSAS "ORIENTAL". C. Colombia 520. Pedidos al Tel. 22982. (7/15)

349 Copiadoras

COPIAS DE PLANOS Y FOTOCOPIAS a 3 $b. "TORREJON" Bueno 370 Telf. 20148

- MUEBLERIA QUIROGA: Se trabaja juegos de living en circular últimos modelos, obra fina y garantizada Murillo 975

MUEBLERIA MOBLART.- Juan de la Riva 1487. Nuevos y a medio uso. Precio sin competencia. Permutas. (16/15/VI).

INDUSTRIAS RICARDI S.R.L.- Av. 16 de Julio 1452. Fabricantes de muebles en general. (16/15/VI).

DANIEL EL TRAVIESO

¿Qué clase de lenguaje es ese? Italiano básico.

DIVULGUELO

JUSTO Y FRANCO

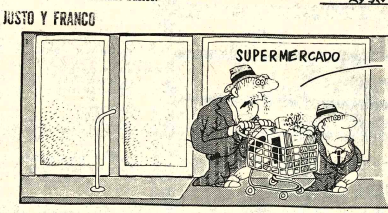

MARIA DE ORO

APARTAMENTO 6

PICAPIEDRA

GUMERCINDO

EGOISTO

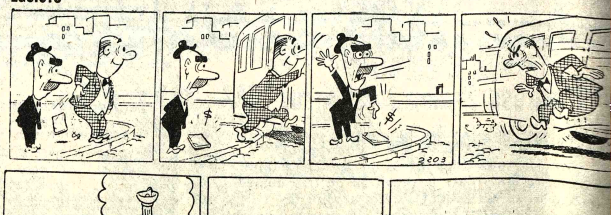

AVISOS ECONOMICOS

Revistas Libros

ISBERT Y CIA. S. A.
Casilla 195
LA PAZ BOLIVIA
HEMOS RECIBIDO
RENUEVAMENTE:

TOYNBEE.- Estudio de la Historia 21 tomos
DORALES.- Historia del Descubrimiento y Conquista de América
LEWIS.- Historia y Antropología
POLIBIO.- Historia Universal
GORLICH.- Historia del Mundo
PRAUDEL.- Civilizaciones Actuales
BERRETA.- La Apasionante Historia de los Grandes Inventos.

Departamentos Habitaciones

PARTAMENTO Para olla reducida en alquiler. Avenida Saavedra Miraflores (2-3/75442).

Y ANTICRETICO artamento completo 3 ormitorios, excelente ación Calacoto Calle 8 rencias telefono 28721 7/75405).

Y ANTICRETICO PARTAMENTO com- 3 dormitorios excelente ación Calacoto Calle 8 rencias teléfono 28271 ° /75405

TICRETICO Pequeño artamento precisamos Sopocachi o San Pedro. erencias teléfono 52178

Salón de Peinados

ESITO PEINADORA ería y ayudante 20 de ubre N°. 2020 (1°. 1433).

Vehículos

VENTA CAMIONETA o modelo 64 motor in- ado—6 en línea $b. 0.- teléfono 83428 (2—

SION VENDO Camione- Volkswagen" doble ca- modelo 71 - 42.000 Kms. rido. Ref. teléfono 63089 es) (26-3/R).

GONETA VW 71 en muy as condiciones $b. 0. Ref. Teléfono 60388. 7/5430).

PRO TAXI Llamar a léfonos 40460 o 41125

VENDO De ocasión camión Inter R-185 gomas nuevas, carrocería nueva, Motor O,10 $b. 100.000 al contado, saldo Letras. Montes 784 (28-1/75425)

VENDO Brasilia 1.600 7.500 kms. de recorrido dentro la garantía de la casa importadora. Ref: Miraflores José C. Tarrasco 1.506 Sr. Viscarra.

Profesores Academias

PROFESOR DE ALEMAN Necesito para alumno de Intermedio del Colegio Aleman. Referencias teléfono 23183 (R)

PROFESOR DE ALEMAN para alumno de Intermedio del Colegio Alemán teléfono 23183-(R).

Propiedades Terrenos

VENDO TERRENO de 600 mts.2. en COCHABAMBA Km. 8 carretera 1—4 Chapare llamar Mayor Berdeja teléfono 21380 (2—4/R).

COMPRO TERRENO en el Tejar Calle Tarija N° 355 (28-1°/R)

TERRENO COMPRO Por Villa Fátima, 1.000 Mts. o más. Teléfono 58835 y 40752 horas oficina, Sr. Denis. (1-3/75429).

Orquestas

ATENCION ESMERADA. Organización de fiestas, acontecimientos, vajilla, servicio de garzones, teléfono 41483 de 9 a 3, 29286 tardes (2—8/75434)

ORQUESTA ELECTRONICA "PENTAGRAMA" Teléfono 54668. (21-23-X-/75238).

ORQUESTA Electronica teléfono 53220 (22-80ct/75242)

ORQUESTA electrónica "CARAVELL" Teléfono 64206 (24-30/75408)

ORQUESTA "COPACABANA" teléfono 65955 (21-23-X-/75239).

CONJUNTO ELECTRONICO "CANO Y SU COMBO" teléfono 52651 (23-1°-/75406)

"LOS ONIX" Conjunto electrónico teléfono 54333-65996 (25-50ct/75416).

CONJUNTO ELECTRONICO (CANO Y SU COMBO) teléfono 52651 (1°-9/75432).

Ofertas especiales

VENDO Microscopio especial para universitarios, normalistas o laboratorios escolares. Teléfono 60841. Sr. Torrico (28 al 16-X/R)

Objetos perdidos

AVISO Habiéndose extraviado la Libreta de Ahorro N°. 6100 de Mutual "La Paz" queda anulada por extenderse el correspondiente duplicado. (2/75440).

Teléfonos

TELEFONO EN VENTA Obrajes. Ref. : 41742 (2/75435).

Ropa

ROPA DE MUJER.- Se vende. Ref: Av. Busch 949 (pasaje más arriba del Sucre Tenis).

Varios

DE OCASION Organo Electrónico (parlantes incorporados), pick—up cuadrofónico. Máquinas de escribir y de coser americanas, mesa de ping pong. Ref. : Reseguin 1982 casi esquina Aspiazu (Sopocachi) teléfono 20838. (2/75436)

EXTRANJERO VENDE Biombo Indú, juego loza, máquinas coser, escribir y otros artefactos eléctricos, tabla planchar, ropa, varios. Sábado—Domingo de 9.00 a 18.00 hrs. Calacoto calle 15 N°. 8193 (2-3/75441).

DE OCASION Vendo una grueseadora para carpintería. Ref. Hotel Oruro Plaza 37 con Sr. Antonio Almaraz. (2—4/75438).

COCHABAMBA

COCHABAMBA VENDO Restaurante acreditado, céntrico a media cuadra plaza principal. Ref. Teléfonos 2-2321 La Paz 23117 (2-3/75437).

VENDO CASA EN COCHABAMBA Avenida Blanco Galindo parcela 4 con agua y luz. Referencias misma casa (21-1°/75236).

ALQUILER O VENTA Por motivo de viaje alquilo ó vendo CURTIEMBRE con maquinaria completamente instalda pleno funcionamiento, con clientela, más productos químicos y materia prima (CUERO) Referencias casilla 1123 COCHABAMBA-BOLIVIA (27-2/73024)

SANTA CRUZ

EN SANTA CRUZ Vendo Moto JAWA 250 modelo standard 1975. 3.000 kms. $b. 15.000.- 221 Pary frente Embotelladora Crush. Familia Terrazas. (2—4/R).

SE VENDE En Santa Cruz próxima a la ciudad, sobre carretera asfaltada, Lecheria técnicamente organizada 400 lts. diarias. Facilidades de pago. cf. Casilla 403, teléfono 2—2164 Santa Cruz (2—6/64514).

SANTA CRUZ Vendo casa ubicada en 2do. anillo Circunvalación, dos cuadras de Aduana con 700 m2 de terreno. Ref.: Teléfono 2—6422. (2—5/64524)

SANTA CRUZ Oportunidad, transportistas en general vendo dos camiones Bedford Ingleses doble tracción, cuatro velocidades caja de transferencia alta y baja carrocería metálica etc. Casilla 3181 teléfono 2-2250. Santa Cruz (20-3/64520)

EN SANTA CRUZ de ocasión, por viaje, se VENDEN 14 hectáreas, carretera asfaltada, teléfono 26911 casilla 1024 (26-2/64517).

AGENDA

PRESENCIA Av. Mariscal Santa Cruz, Edif. Esperanza ENTRAL Tel. 40460 - 41125 y 52184 - GERENCIA: Tel. 52172. UBLICIDAD Tel. 52178 REDACCION: Tel. 51998.- Casilla 1451. ión Postal 3276.

FARMACIAS DE TURNO
Del 2 al 9 de Octubre

COMERCIO, Dr. Juan Araoz, Comercio 1412 Loayza-Bueno Tel. 20392.- **SAN HILARION**, Dra. Rosario Quezada, Rodríguez 54 Tel. 41585.- **SANTA FE**, Dra. María Urday, Av. Arce 2332, Tel. 21581.- **SUMA-KOLLA**, Dra. Nelly Gironda, Av. Héroes del Pacífico (El Tejar).- **JUNIOR**, Dra. Ruth de Irahola, Av. Constitución 230 Tel. 54648.- **CALACOTO**, Dra. Teresa García, Av. Ballivián (Puente).- **SAN LUIS**, Calle Díaz Romero 1334, TEL. 24785.

FARMACIAS DE TURNO PERMANENTE

- **OBRAJES**, Dr. Ricardo García - Plaza Franz Tamayo, Obrajes) Tel. 82081.- **VERA CRUZ**, Dra. Carmen Ramírez - Avenida Antofagasta (Alto) Tel. 50107.- **CRISTO REY**, Dra. Aida Quintela - General Lanza N° 210 (Sopocachi) Tel. 27334.

OMBEROS 118 - ASISTENCIA PUBLICA 118-2211 - RADIO PATRULLA 110 - TRANSITO 26148 SAMAPA 26028 - 26548 - ENERGIA 54357 - TELEFONOS (RECLAMOS) 113 INFORMACIONES 104 SEÑORITA HORA 117 LARGA DISTANCIA EXTERIOR 52907-08 INTERIOR 52902-03 HOSPITAL DE CLINICAS CENTRAL 22821 - 22872 - AASANA 59333-59310.

FLOTAS

ABAROA Alonso de Mendoza 242, Tel. 27096. **ALIAGA** Montes 700, Tel. 28376. **ANDINO**, León de la Barra 380, Tel. 29471. **ATLAS**, Alonso de Mendoza y Bozo 226, Tel. 28621. **AUTO** (frente a Vita) Tel. 28981. **BUSTILLOS**, Calle Tumusla, al lado Hotel, Tel. 26894. **BOLIVIA**, Alonso de Mendoza, Tel. 35854. **CONDOR**, Bozo esquina Montes Tel. 25893. **CONTINENTAL** Montes 675 Tel. 29061. **COPACABANA** Montes 620 Tel. 20377. **CINTA DE PLATA** Av. Manco Kapac (Prolong. I. Tamayo 417) Tel. 65858. **EXPRESO PANAMERICANO** Bozo 167 Tel. 20803. **EL CISNE** Bozo 169 Tel. 61321. **EL DORADO** Bozo 106 esq. Montes Tel. 40375. **EL CHAPACO** Chuquisaca 536 Tel. 60258. **FLOTAS UNIDAS 15 DE ABRIL** Calle Tiquina 131 Tel. 28911. **IMPERIAL** Pando 159 Tel. 57522. **KIRQUINCHO** Bozo 108 Tel. 54612. **KORILAZO** Montes 700 Tel. 23810. **LA VELOZ DEL SUD** Tiquina esq. Figueroa 739 Tel. 23146. **MANCO KAPAC** Tumusla 530 (Hotel Tumusla) Tel. 50033. **MONTAÑA DE PLATA** Manco Kapac. **ORIENTE** Alonso de Mendoza esq. América 278 Tel. 27551. **SAMA** Plaza Riosinho 98 Tel. 64436. **SAN JORGE** Manco Kápac 450 (a 1/2 cuadra Vita) Tel. 61324. **TRANSPORTE DE CARGA A LARGA DISTANCIA** Plaza Alexander 190 Tel. 27775. **TRANSPORTES RIVEROS** Montes 960 Tel. 20684. **TRANSPORTE PESADO** Montes 511 Tel. 25083. **TRANS SERVICE LTDA.** Alto de la Alianza 630 (Casilla 3922) Tel. 43154. **UNIVERSO** Montes 638 Tel. 42831. **URUS** Bozo 194 Tel. 50793. **VICTORIA** Calle E. Calderón 563 (Gran Poder). **YUNGUEÑA** Calle Visctor esq. Av. Américas 497 Tel. 43001.

EMPRESAS AEREAS

LOYD AEREO BOLIVIANO Tels: 54649 - 53132 - 55769 - 51155 - 1363 - 59053 LUFTHANSA Tels. 20383 - 25780 - 59499 - 50809 - 7792 AVIANCA Tels. 43909 - 30883 AIR FRANCE Tel. 51740 LAN el. 25536 - 57750 KLM Tel. 42965 SWISSAIR Tel. 28695 PANAM- Tels. 54117 - 41863 - 20383 Tel. 28387 VARIG Tel. 21450 ECUA- RIANA Tel. 54472 - IBERIA Tels. 20270 - 24378 - ALITALIA el. 23494 B.O.A.C. Tel. 55541 CANADIAN PACIFIC Tel. 55341 OUTH AFRICAN AIRLINES Tel. 55541 BRITISH CALE- ONIAN Tel. 55541 TAM Tel. 55542 AEROPUERTO 59125. 1100- 21105 AEROPUERTO Tel. 59303 CARGA Tels. 59555 - 9012 LAN-Chile Tel. 25538 - 57750.

FERROCARRILES

TACION CENTRAL Tels. 52510 - 53510 ESTACION GUAQUI 1988.

"LA OPINION"

Semanario económico, político y social.
Aparecerá todos los miércoles a partir del 6 de octubre.
Publicidad y suscripciones Ayacucho 266. Tel. 23203, La Paz.
Sucre 3518, Tel. 21028, Cochabamba
Junín 498, Oruro.

La supreción de....

(Viene de la página 3)

si se reputa atamente provechoso un recurso de los conocimientos aprendidos en los niveles inferiores y la necesidad de buscar cada vez más, elementos idóneos y competentes.

Finalmente ha de gravitar también en el ilustrado criterio de la Comisión la modalidad de exámenes que ahora rige en el sistema de cuatrimestres, tanto en las Universidades como en las Normales Superiores, en el cual prácticamente no hay pérdida de años de estudios, sino materias de arrastres, cuando son reprobados y que pueden prolongarse por tiempo indefinido. Salvo el caso de ser aplazados en más del 60 % de las materias del Pensum.

(Viene de la página 3)

Dole, casi comparable al que cometió con Eisenhower Ronald Reagan cuando designó a un republicano moderado como su compañero de candidatura. La gente vio en esa designación de Reagan un acto de cinismo, es decir, el intento de ganarse unos cuantos votos moderados, los que le fatalban (apenas 60) para vencer a Ford en la convención del partido. Los partidarios de Reagan, que estaban tras él porque aprobaban sus posiciones de ultraderecha, perdieron fe en el candidato al ver que podía ponerse de acuerdo con un moderado. Y los moderados rechazaron a su compañero que podía aceptar entenderse con Reagan. El resultafo fue que Ford resultó elegido candidato.

Ford es un hombre del aparato republicano. Sabe que sus probabilidades de triunfar en noviembre serían nulas si el partido republicano se presentara dividido, con su parte más activista —la extrema derecha— indiferente o pasiva. Quienes pueden sostenerlo y trabajar para él no son los moderados sino los radicales de derecha— es decir, los que estaban detrás de Reagan— Por tanto, tenía que darles un vicepresidente que les satisfaciera. Dole lo es.

Pero Ford, además de apaciguar a la extrema derecha de su partido, ha de atraer votos de independientes, de republicanos moderados y de demócratas si quiere vencer en noviembre.

Es decir, ha de hacer una campaña moderada, centrista, y no una campaña de extrema derecha. El grueso del cuerpo electoral —el que da la victoria en noviembre— no es radical de izquierda, como pudo ver Mc Gobern en 1972, ni radical de derecha.

Los estrategas y comentaristas dicen que Ford escogió a Dole para que en la campaña Dole ayudara a atraer a la derecha y atacar a Carter con argumento personalistas.

De este modo, Ford podría realizar una campaña "digna", serena, sin lanzarse a ataques personales, tal como corresponde a un Presidente. Y con ello, así lo espera, atraerse los votos moderados.

Dole debe, pues, darle los votos de extrema derecha y proporcionarle el trabajo de los activistas de derecha. Ford se encarga de conseguir los votos del centro.

Esta parece ser la estrategia detrás de la selección de Dole. Pero hay en el partido republicano otros políticos de derecha extrema que no tienen el inconveniente que Dole presenta. Haberlo elegido a él, dicen muchos, es un error.

Porque Dole fue un defensor encarnizado de Nixon hasta el mismo día de su dimisión. Watergate pesa mucho en la conciencia de los norteamericanos. El éxito de Carter es, justamente, que estuvo lejos de Washington, que nadie le ha probado nunca nada ni remotamente semejante a un Watergate local.

Con Dole por compañero, **Ford se verá sumergido de nuevo en Watergate** y resucitará, en contra de él, su perdón de Nixon, que nadie cree que no fuera resultado de un trato con el ex presidente.

A los demócratas les **habrá de resultar fácil** decir a los electores : Si votan por Ford y éste muere, tendremos en la Casa Blanca a alguien que aprobó Watergate y defendió a Nixon. Esta sola idea **quitará a Ford muchísimos votos**, según creen los analistas políticos.

Es posible que Ford no se de cuenta de la importancia de Watergate en el elector —puesto que él mismo nunca le concedió mucha— Es posible que no encontrará a otro derechista dispuesto a entrar en una candidatura que consideraba destinada al fracaso.

En todo caso, muchísimos creen que, con Dole, Ford ha cometido un error gravísimo (ALA).

EL TONO DE LA ....

EDICTO

DEMANDANTE: Mario Antezana Aranibar.
DEMANDADO: Sucesores de Fermin Gutiérrez.

SATURNINO VARGAS FERNANDEZ, Secretario de la Superintendencia Regional de Minas de las Provincias los Pachas, los Lipez y Modesto Omiste del Departamento de Potosí.

Hace saber:.

Ala SUCESION DE FERMIN GUTIERREZ, la concesionaria de la propiedad minera denominada: "PASCUAL SEGUNDO", compuesta de 30 pertenencias mineras, ubicada en el Cantón Morava, Provincia Modesto Omiste del Departamento de Potosí, para que si o mediante apoderado legal se apersonen y hagan valer sus derechos dentro de la Denuncia de Caducidad formulada por el Sr. Mario Antezana Aranibar.- Debiendo la Superintendencia Regional de Minas proivito lo que a continuación se transcribe.-

DENUNCIA DE CADUCIDAD.- Fojas cuarenta y seis.-- Señor Superintendente Regional de Minas.- Con el depósito bancario que acredita, denuncia de caducidad por abandono, el interés minero que indica.- Otrosí.- Mario Antezana Aranibar, mayor de edad, casado, industrial minero, natural de Oruro, vecino de Villazón, con C.I. N° 1214818 y hábil por derecho; ante Ud. con todo respeto, digo:- Que, en el cantón Gutiérrez, concesionario del interés minero denominado "Pascual Segundo" de 30 Has. o pertenencias mineras sobre vetas y veneros de plomo, plata y otros minerales existentes en el cerro Tomakasa y adyacentes del Cantón Morava, Prov. Modesto Omiste del Departamento de Potosí, interés minero que no obstante su perfeccionamiento, ha quedado completamente abandonado por espacio de más de 10 años, sin que existiera la fecha trabajo alguno.- Por lo expuesto, denuncio de caducidad por abandono, este interés minero "Pascual Segundo" de 30 Has. del Sr. Fermin Gutiérrez, por carencia absoluta de trabajos, de conformidad a los Arts. 98 inc. b) y 155 del Código de Minas en vigencia, con relación al Art. 4° del D.S.N° 08149 de fecha 17 de noviembre de 1967.- En su mérito, impetro a Ud. se sirva imprimir a esta denuncia de caducidad, el trámite y procedimiento establecido, resolviendo en definitiva, la caducidad y su consiguiente prioridad en mi favor para la nueva adjudicación en la forma y condiciones de la concesión primitiva.- Será justicia.-- Otrosí 1° .- Pido la acumulación del expediente principal a esta denuncia.--Otrosí 2°.- Pido la express notificación al Sr. Gerente del Banco Minero de Bolivia de esta ciudad, para que se sirva informar que desde los dos años últimos, no ha habido entrega de ninguna naturaleza, minerales provenientes de esta concesión denunciada.-Otrosí 3°.- Domicilio.- el Bufete del Abogado que suscribe.-- Tupiza, veinte de Julio de mil novecientos setenta y seis.--Fdo.--M. Antezana A.-- Interesado.--Fdo.--Dr. Edgar Eucarpio Aracena Salinas.-- Abogado-Padron N° 363.- Timbres Cancelados.

CARGO.- Denuncia de Caducidad.- Presentado por el interesado a horas diez y quince minutos del dia veinte de julio de mil novecientos setenta y seis años, con duplicados; acompañando comprobante de depósito de garantia de $b. 3.000; quedando anotada en el libro de registro de "Denuncias de caducidad y de Nulidad, Reducción y reducción de concesiones", bajo el número Dos mil noventa.- Fdo.- Docimentos presentados.- Tupiza, seis del décimo libro.- Autorice el Secretario de Minas.- Fdo.- J. Levy B.--Dr. Julio Levy B.-- Superintendente Reg. de Minas.--Fdo.- S. Vargas F.-- Saturnino Vargas F.--Secretario.

DECRETO, Superintendencia Regional de Minas.- 4 de Julio de 1976.- Traslado.- Al Otrosí y Otrosí 2°.- Como se pide.- Al Otrosí 3°.- Por señalado.- Fdo.- J. Levy B.--Dr. Julio Levy B.-- Superintendente Regional de Minas.-Ante mi.- Fdo.- S. Vargas F.- Saturnino Vargas F.--Secretario.

ESCRITO.- Fojas cincuenta.- Señor Superintendente Regional de Minas.-- Cumple lo ordenado.- Mario Antezana Aranibar, dentro de la denuncia de caducidad por abandono del interés minero "Pascual Segundo" de 30 Has. sita en el Cantón Morava, Provincia Modesto Omiste, del Departamento de Potosí; ante usted con todo respeto, digo.-- Que, dando cumplimiento a su proveído, tengo a bien presentar el certificado de defunción del Sr. Fermin Gutiérrez, antiguo propietario de la mina denunciada, en esta virtud, pido a Ud., dar curso a mi anterior memorial, ordenando la notificación mediante edictos en la forma pedida.- Será Justicia.-- Tupiza, 13 de agosto de 1976.- Fdo. M. Antezana.-- Interesado.-- Fdo. Dr. Edgar Eucarpio Aracena Salinas.--Abogado.--Padrón N° 363.- Timbre cancelado".

CARGO.- Presentado por el interesado a horas diez y seis del dia trece de agosto de mil novecientos setenta y seis años, con duplicados, acompañando certificados de Defunción.- Doy fe.- Fdo.- Saturnino Vargas F.-- Secretario".

DECRETO.- Sello de la Superintencia Regional de Minas.- a 16 de agosto de 1976.--Que el Art. 2° del C. Civil promulgado mediante Decreto Ley N° 12700 dispone: (Fin de la personalidad y comoriencia). "La muerte pone fin a la personalidad". Notifíquese mediante Edictos a los herederos de Fermin Gutiérrez (fallecido) con el decreto de fs. 46 vita, de fecha 20 de julio de 1976, dentro de la denuncia de caducidad formulada a la concesión minera "Pascual Segundo" de 30 has. Cantón Morava, Prov. M. Omiste, Depto. de Potosí y sea de conformidad al Art. 379 del Código Minero.--

Fdo. Dr. Julio Levy B.- Superintendente Reg. de Minas.- Ante mi.-- Fdo.-Saturnino Vargas F.- Secretario".

Es cuanto se hace saber a Uds por medio del presente Edicto, para los fines de Ley. Dado en la ciudad de Tupiza, a los diez y seis dias del mes de Agosto de mil novecientos setenta y seis años. Doy fe.

Saturnino Vargas F.
Secretario de la Superintendencia Regional de Minas.

SUPERINTENDENCIA REGIONAL DE MINAS - SECRETARIA.
TUPIZA - BOLIVIA.

Ud. elegirá
NASHUA

Banco Agrícola de Bolivia
División de Proyectos Agropecuarios ALPD
Licitación vehículos

Se invita a las Firmas legalmente establecidas en el país a presentar sus propuestas para la provisión de 12 Vehículos (Jeeps) destinados a trabajos de campo.

Acorde con el D.S. 9569 las ofertas deben acompañar Certificado N°. 125/75 expedido por el Ministerio de Industria y Comercio.

Las propuestas deben enviarse en sobre cerrado a "Propuesta Vehículos BAB-ALPD/2" conteniendo todas las características del pliego de especificaciones el que puede ser recogido de las oficinas del Programa, Edificio Litoral, 3er. Piso, Depto. Administrativo y Financiero hasta el 6 de Octubre el plazo para la entrega de propuestas está fijada al 31 de Octubre del año en curso, reservándose el Programa, después de dicha fecha, el derecho de declarar desiertas o rechazar las propuestas si ninguna le satisface.

EL DIRECTOR DEL PROGRAMA
A.L.P.D.

La Paz, 2 de octubre de 1976

Universidad Boliviana
Universidad Mayor de San Andrés
Instituto de Hidráulica e Hidrología
AVISO

El Instituto de Hidráulica e Hidrología - Ingeniería Civil, tiene a bien avisar a todos los interesados profesionales, egresados y alumnos, que tiene en existencia para la venta las siguientes publicaciones:

REGULACION DE RIOS — por el Prof. Dr.- Ing. Hans Bretschneider

CURSO SOBRE MAQUINAS HIDRAULICAS Y PROBLEMAS DE FLUJO NO PERMANENTE EN PLANTAS HIDROELECTRICAS — por el Prof. Dipl. Ing. Peter Franke

APUNTES DE LABORATORIO DE HIDRAULICA — por el Dr.- Ing. Johannes Meyer

METODOS HIDROLOGICOS Tomo 1 METODOS DETERMINISTICOS — por el Dr.- Ing. Michael Malik

Para mayores datos e información se insinúa llamar al teléfono N°. 82480 de las oficinas del Instituto en Cota Cota.

Ing. Michael Malik
DIRECTOR a.i.

Dr. Víctor Hugo Guerra
SECRETARIO GRAL. UMSA.

Dirección Nacional de Juventudes
Cursos de Natación

Se comunica a todos los alumnos inscritos en los cursos de natación, patrocinados por "DINAJU", que deberán reinscribirse para continuar con las clases y prácticas de natación, a partir del 4 al 8 de octubre.

Mayores informaciones en la casa de la juventud, calle Ayacucho N°. 488 en horario de oficina.

RR.PP.

La Paz, Octubre 1976

Corporación Minera de Bolivia
Licitación Pública No. 6/76

La Corporación Boliviana de Fomento, convoca a las firmas y/o empresas legalmente establecidas en el país, a presentar sus ofertas para la Provisión de Maquinaria consistente en Arrancadoras y Cosechadoras de Maní con destino al desarrollo Agrícola en Villamontes, de acuerdo al Pliego de Características Técnicas y Condiciones Generales y Pliego de Condiciones Administrativas, documentos que pueden ser retirados a partir del día Lunes 4 de octubre de 1976, en la Sección Caja de C.B.F., Edificio "La Urbana" Avenida Camacho Nº 1485 - Segundo Piso previa cancelación de $b. 50.-

Las propuestas deberán presentarse con todos los requisitos y formalidades de ley hasta el día Lunes 25 de octubre de 1976 a horas18:00 en la Asesoría Legal de la Entidad.

La Paz, octubre de 1976

H. Municipalidad de La Paz
Debe comprobar cargos

Septiembre, 30 de 1976.-

Al señor
Jorge Carrasco
DIRECTOR DE "EL DIARIO"
Presente.-

Señor Director:

La carta que dirigimos al H. señor Alcalde Municipal demandando invite a "El Diario" a que compruebe su aseveración de que los funcionarios técnicos municipales son incompetentes, ha merecido otra nota editorial en la que se ingresa a hacer disquisiciones fuera del tema. Nosotros, en nuestra calidad de técnicos no desearnos ni nos interesa entrar en éste género de polémicas. Lo que exigimos, y para ello nos asiste la justicia, la razón y el derecho, es que "El Diario" pruebe su "comprobación" ante un tribunal de honor formado por profesionales de prestigio que pueden ser elegidos por los mismos personeros de "El Diario". Creemos que ha llegado la hora de la verdad y de la demostración palpable de las aseveraciones que realiza el órgano de prensa que usted dirige.

Invitamosle pues, señor Director, a que organice ese tribunal como una prueba del interés que dice tener "El Diario" por la ciudad de La Paz.

Atentamente,

ARQ. ADOLFO NAVARRO F.
ARQ. GUILLERMO SANJINES ROJAS
ARQ. JORGE RIVERA

Crema Luján dérmica

- Limpia su piel de manchas, granos, acné, mochos, hongos, cura sarnas, picaduras de insectos, calma escozores. Usela señor después de afeitar la barba, sentirá bienestar libre de inflamaciones, si hay cortaduras cicatrizan en pocas horas.

CREMA LUJAN ANTI-INFECCIOSA.- Es extirpante de cicatrices, desaparecen aun las más antiguas. Cura heridas ulcerosas. Eczemas, contusiones. Ladillas (Rascarasca).

Ventas en Farmacia. Al por mayor Parque Líbano 186. Tel. 41696.

Repuestos para Volkswagen

Parabrisas todo tipo.
Cilindros-Pistones-Anillos
Amortiguadores-Muñones
Barras de torsión-Dirección
Empaquetaduras-Retenes
Cigüeñales-Arbol de levas
Cojinetes de bancadas-bielas
Bancadas s/ medida exterior
Parachoques-Silenciadores
Aros de ruedas CROMADOS y sencillos
Faroles todo tipo
Cables bujías-velocímetros
Embragues-Acelerador-Discos y prensas de embrague-Carburadores-Bomba gasolina
Atendemos pedidos a cualquier parte de la República.

WERNER VOSS Y CIA. LTDA.
Bolívar 525-Tel. 2-7930.
Casilla 81-Santa Cruz-Bolivia

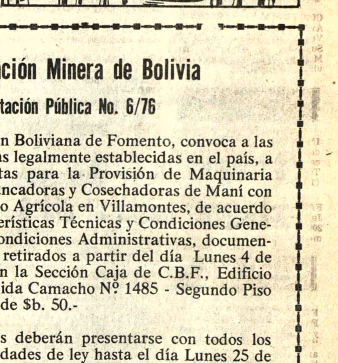

MATE MATICAS
NEURO VIMIN
INTI
NEUROTONICO
Y RECONSTITUYENTE
BIOLOGICO

PRESENCIA
Deportes
La Paz, Bolivia, sábado 2 de octubre de 1976

este beb
neces
NENE-DENT
Para la dentición del bebé

Ultimas fechas

Municipal con Olympic por torneo de fútbol

FINALIZA SU CAMPAÑA.- Equipo de Olympic, que terminará esta tarde su campaña en el torneo de Primera "A" enfrentando al representantivo de Municipal.

Municipal y Olympic jugando esta tarde entre si en el estadio "Luis Lastra" de Sopocachi concluirán sus campañas en el certamen oficial de fútbol de Primera "A" del presente año.

Ambos equipos se presentarán, virtualmente, a objeto de cumplir sus respectivos compromisos ya que estando decidido el certamen en sus dos extremos -Bolivar, campeón y Figaro al descenso- el cotejo no se muestra atrayente.

Sin embargo de acuerdo a lo que trascendió las direcciones técnicas de los planteles harán jugar esta tarde a deportistas juveniles con objeto a promocionarlos posteriormente.

Tanto Olympic como Municipal buscarán únicamente mejorar sus respectivas ubicaciones en la tabla de posiciones.

El partido, a jugarse a las 16 horas, será arbitrado por David Garamendy. Jueces de línea: Mario Rodriguez y Reynaldo Bernal.

Los preliminares, que se iniciarán a las 11.20 horas, serán protagonizados por equipos de la división Primera de Aficionados.

Plantarán mil árboles en Achumani

La presidencia del Complejo Deportivo de Achumani hace un llamado público a todos los hinchas "atigrados" para que mañana a las 8.00 se hagan presentes en los campos de Achumani para colocar alrededor de 1.000 plantas donde en el futuro será el parqueo de automotores en el mencionado Complejo Deportivo.

El señor Rafael Mendoza, en declaraciones formuladas a PRESENCIA, dijo en su último viaje a Estados Unidos recabó bastante material informativo sobre la construcción de graderías de fibra de vidrio en el estadio "atigrado".

Inclusive están listas las cotizaciones de ese material existente solamente en los Estados Unidos.

CONTRATO

Está en estudio el contrato de la construcción del Complejo Deportivo, y se estima que hasta el martes de la próxima semana será firmado el mismo y se hará el primer aporte del Comité de los Juegos Bolivarianos para iniciar las obras de inmediato.

CASO BASTIDA

El señor Rafael Mendoza dijo además que sobre el caso Bastida, que el jugador es dueño de su pase ya que The Strongest no compró el mismo a Boca Juniors, sino que tanto Romero como Bastida consiguieron sus pases libre de Alberto J. Armando.

Torneo Confraternidad de Atletismo se iniciará hoy

- En medio de gran expectativa se disputará hoy la primera fecha del Torneo de Confraternidad Boliviano-Israeli, bajo la organización de la Asociación Atlética de La Paz.

Se estima que gran cantidad de atletas estarán presentes en la pista del colegio militar de Irpavi.

La Embajada de Israel ha donado trofeos y medallas para los ganadores de las diferentes pruebas.

La segunda fase de la jornada se disputará mañana en el horario de 9 a 12 horas.

De acuerdo al informe del Comité Técnico, cerca del medio centenar de atletas intervendrán en la prueba atlética.

Adolfo Flores firmó para el Club Bolívar

Directivos del Club Bolivar informaron anoche, que el centro delantero de Chaco Petrolero, Adolfo Flores, goleador del torneo 1976, firmó contrato con la entidad celeste.

Flores tenía pase libre de Chaco, y en consecuencia firmó para Bolivar. Los dirigentes bolivaristas dijeron que el centro delantero habrá de viajar hoy mismo a Santa Cruz para incorporarse a la delegación bolivarista que se encuentra en esa ciudad para actuar mañana domingo contra Oriente Petrolero. Esta es la tercera adquisición de Bolivar en poco tiempo. La primera había sido Bastida, la segunda Gallo y ahora Adolfo Flores.

Litoral ganó a Ingavi : 81 a

- En partido de trámite intenso el quinteto de Litoral superó anoche, merecidamente, a I 81 a 66 por el torneo oficial de básquetbol. El primer tiempo concluyó empatado en 32
El plantel "tricolor" dosificando energías llegó más completo al final del cotejo sacand de la preparación física de sus hombres que supieron aprovechar el bajón del quinteto i

GANO GIMNASIA

En partido de semifondo--categoría femenina-- Gimnasia y Esgrima tuvo que apelar a t recursos para imponerse a Municipal por 53 a 52. Las del INSEF aventajaban luego de los p veinte minutos por 29 a 28. La virtud de Gimnasia fue remontar un resultado que le trechamente adverso en los últimos dos minutos del encuentro. Quiñones, Salazar y S fueron las mejores figuras. En Municipal; Susana Sandoval.

En otro partido de damas, preliminar, Magisterio sometió a The Law por 63-22.

EL ADIOS AL "TORITO" DIAZ. Arriba : la capilla ardiente, con los restos del gu campeón nacional de peso liviano Angel Díaz Alemán. Abajo : el sepelio, que contó con la as de gran cantidad de personas. Estuvo encabezado por el Alcalde de Tarija, el Director del Inst Deporte, Comandante del Batallón Chorolque, y autoridades deportivas.

Muhammad Alí anunció su retiro de los rings

ESTAMBUL, 1 (AP).- Muhammad Ali, campeón mundial de todos los pesos y considerado por muchos uno de los más grandes boxeadores de todos los tiempos, anunció hoy que se retira del ring para dedicarse a propagar la fe musulmana a través del mundo.

"Desde este momento" dijo Alí a una multitud de reporteros y fotógrafos "me retiro del boxeo y dedicaré todas mis energías a la propagación de la fe musulmana".

Alí de 34 años, manifestó que tomó la decisión exhortado por Wallace Muhammad, jefe de la comunidad musulmana negra de los Estados Unidos, quien tambien está en Turquía invitado por el partido de salvación nacional, promusulmán.

Alí, quien retuvo su título en el martes por la noche derrotando a Ken Norton en discutida decisión, formuló su comentario en la conferencia de prensa en la oficina del Gobernador de Estambul.

El monarca que revolucionó el boxeo desde sus años juveniles de Cassius Clay, dijo a los periodistas "Destaquen mis palabras y publiquen enteramente lo que digo en este momento: Ante la exhortación de mi jefe Wallace, declaró que me retiro del boxeo desde este momento, y que me uniré a la lucha por la causa islámica".

No es la primera vez que Alí anuncia su retiro. Ocho días antes de pelear con el británico Joe Bugner el 2 de julio de 1975, en Kuala Lumpur, Malasia, Alí convocó a los reporteros a su habitación del hotel y les dijo: "Esta será mi última pelea. Pueden publicarlo".

En los días que siguieron hizo declaraciones contradictorias hasta una hora antes de su combate con Bugner, cuando anunció que pelearía nuevamente, contra Frazier, porque así lo quería su público.

Posteriormente Alí derrotó a Joe Frazier, Jean-Pierre Coopman, Richard Dunn y Ken Norton.

El miércoles pasado, después de vencer a Norton, Alí dijo que había pensado en retirarse. Pero también manifestó que le gustaría enfrentar al ganador de un combate entre Norton y Foreman y los reporteros prestaron poca atención a sus declaraciones sobre retiro.

Apenas el domingo pasado, Herbert Muhammad, representante de Alí y hermano de Wallace D. Muhammad, dijo que había recibido muchas ofertas para una pelea Alí-Foreman y que empezaría a analizarlas seriamente después del combate con Norton.

Tambien dijo que anticipaba que se efectuaría en algún momento del año próximo y luego recomendaría que el campeón disminuyera su ritmo de labor y efectuara sólo una pelea importante por año.

"Se retirará cuando deseo hacerlo" dijo Herbert y agregó que él sólo podía hacer sugerencias a Alí.

En Estambul, Wallace dijo que Alí ha contribuído mucho ya a la comunidad musulmana en los Estados Unidos y expresó el deseo de que consagre una mayor atención a la fe después que se retire.

El vice primer ministro de Turquía Mecmettim Ecbaan, y el Ministro de Estado Hasan Aksay, miembros del partido de salvación, aplaudieron el anuncio de Alí. Ecbaan le deseo "un victorioso resultado al llevar la espada del Islam por todo el mundo".

Colegio San José de Villa Victoria ganó Campeonato

El colegio San José de Villa Victoria se adjudicó el título de campeón del Torneo Escolar de Fulbito que organizaron en forma conjunta la Dirección Nacional de Educación Física Escolar y la Dirección de Juventudes de la Presidencia de la República.

En su última confrontación el elenco de San José superó a Felipe Segundo Guzmán 2-1. En el cotejo preliminar, Mariscal de Zepita doblegó a San Antonio 5-4.

VOLIBOL

Los colegios Liceo La Paz, Dora Schmidt, Mazarello, María Auxiliadora, Chevaliere y Liceo Venezuela ingresaron a las finales del certamen escolar de Volibol ciclo intermedio.

En los cotejos disputados ayer se registraron los siguientes resultados: Dora Schmidt superó a Instituto Americano 2-0; Liceo Venezuela no tuvo problemas en vencer a Liceo La Paz 2-0

El rol de cotejos de la final señala las siguientes confrontaciones: Lunes 4 de Octubre: Cancha "B" del Coliseo Cerrado: Liceo La Paz vs. Dora Schmidt; Liceo Venezuela enfrentará a Mazarello y María Auxiliadora jugará con Chevaliere.

En la cancha del Colegio San Antonio proseguirá la competencia de varones con un solo cotejo entre los colegios Franz Tamayo y Germán Busch.

Segundos Juegos de la Juventud serán en Sucre desde el día 12

La Secretaría General de Deportes de la Presidencia de la República oficializó ayer, para el próximo 12, la iniciación en la ciudad de Sucre de los Segundos Juegos Nacionales de la Juventud "Sucre 76".

Mas de 650 deportistas de diferentes distritos del país tomarán parte en este evento compitiendo en diferentes disciplinas deportivas cuyas convocatorias fueron lanzadas ayer.

Los juegos tendrán duración de una semana. Cada delegación asistente estará acompañada del Director Ejecutivo del Instituto Departamental de Deportes de su distrito, más el Director de Juventudes y una reina para la posterior elección de la soberana de los Juegos.

Durante los Segundos Juegos Nacionales "Sucre 76" los Primeros fueron el pasado año en Santa Cruz - los deportistas competirán en las siguientes especialidades: Futbol, básquet, volibol, natación, clavados, atletismo y ajedrez.

Las convocatorias de estos deportes ya fueron remitidas al interior del país. Competirán delegaciones de los nueve departamentos y una simbólica representando al Litoral. Esta representación estará integrada por los mejores atletas de las diferentes asociaciones departamentales.

COMITE ORGANIZADOR

Ayer se informó en la Secretaría General de Deportes que el Comité Técnico encargado de supervigilar los Juegos de la Juventud estará presidido por Remberto Echavarria, actual Director Nacional de Deportes.

Avanzan obras en el "Siles"

Las obras que se ejecutan en el estadio "Hernando Siles" con miras a los Juegos Bolivarianos del próximo año se encuentran adelantadas en un gran porcentaje de acuerdo a un informe del Comité Organizador de los citados Juegos.

Una nueva inspección se cumplió ayer por diferentes campos deportivos que son ampliados y remodelados para el próximo año.

El informe del COJ fue el siguiente:

ESTADIO "H.SILES".- En esta importante obra se han efectuado trabajos en las áreas de los vestuarios, baños, precalentamiento, saunas y bares para el público en tabiquería de ladrillo. Estos trabajos se han efectuado en 4 niveles. También ha sido concluido el trabajo de colocación de la última capa vegetal en la cancha de fútbol para luego realizar el sembrado de ray-grass.

VELODROMO.- Se está efectuando el replanteo de coordenadas externas de la pista. También la nivelación final de la pista de hockey. En esta misma obra se realiza el replanteo de las graderías y edificio.

PISCINA OLIMPICA.- Se realiza trabajos con pórticos de graderías de público.

GIMNASIO.- Colegio Militar.- En el gimnasio del Colegio Militar se están concluyendo los muros de ladrillo de los ambientes que constituyen esta obra.

Strongest licenció a sus jugadores hasta el día 5

Hasta el próximo martes fue licenciado ayer el primer equipo de fútbol del club Strongest inmediatamente despues de su retorno de Cochabamba donde el pasado jueves perdiera por 1-0 frente a Wilsterman.

La delegación "atigrada" retornó a las 7.10 horas de ayer en la primera combinación aérea del LAB.

No existen jugadores lesionados a raiz del encuentro frente a Wilsterman. De acuerdo a lo informado por el presidente de la delegación Strongest jugó un buen partido y por lo menos merecia el empate teniendo en cuenta el magnifico desempeño que tuvo durante el primer tiempo del mismo.

PAREDES Y MEZZA

Pese a que anteriormente se informó que se desistió la contratación con los jugadores Telmo Paredes y Ovidio Mezza, ayer se informó que las gestiones prosiguen y que se espera llegar a un racional entendimiento económico con ambos futbolistas.

En lo que respecta al arribo de dos jugadores brasileños para el plantel, se dijo que es probable que estos - no se conocen los nombres - arriben al país en los próximos días.

Si lo que busca son ganancias...
SU MEJOR NEGOCIO ES
DODGE

D 700
7 TONELADAS

Entrega inmediata

DP 800
8 TONELADAS

VOLQUETA
4 M³ de CAPACIDAD

3 fórmulas para ganar dinero
HOWSON S.A.I.C.

COCHABAMBA
TERA IMPORT LTDA.
España 5706

SANTA CRUZ
Libertad 657

LA PAZ
Plaza Venezuela 1413

TARIJA
GERARDO REESE LTD
Bolívar esq. Méndez

Ud. elegirá
NASHUA

BALATAS "FRAS LE"
Seguridad y Garantía
En juegos preparados, rollos, tejas, planchas, forros de embrague, para toda clase de vehículos y equipos petrolíferos.
Precios: los más bajos del país.
Compre en las principales casas del ramo
Distribuidor exclusivo para Bolivia:
PROMOTORA PAULISTA
LA PAZ.- Alto de la Alianza 626 - 2do. piso Av. Manco Kapac 430 Tel. 32000 Casilla 224
SANTA CRUZ.- Calle Warnes 32 - Tel. 21166 Casilla 2173

Lista de premios del Club de Leones Guapay, Equipetrol

1er. Premio 1 Casa en Guapay	N°. 071609
2°. Premio 1 Refrigerador	N°. 070425
3er. Premio Televisor	N°. 055760
4°. Premio Juego de Plastilosa	N°. 088361
5°. Premio Máquina de coser de pie	N°. 074718
6°. Premio Máquina de coser de pie	N°. 052815
7°. Premio Ventilador de Mesa KDK	N°. 026841
8°. Premio Máquina de escribir	N°. 037291
9°. Premio Cocina a gas 4 hornillas	N°. 012751
10°. Premio Máquina de coser de pie	N°. 067196
11°. Premio Cocina a gas de 4 hornillas	N°. 091055
12°. Premio Cocina a gas de 4 hornillas	N°. 044975
13°. Premio Lustradora de pisos	N°. 037018
14°. Premio Grabadora a pilas	N°. 043897
15°.- Premio Calculadora Eléctrica Port.	N°. 033012
16°- Premio Calculadora Eléctrica Port.	N°. 058510
17°- Premio Radio a corriente y pila	N°. 029623
18°- Premio Ventilador de pie	N°. 061903
19°- Premio Plancha eléctrica	N°. 090644
20°- Premio Reloi eléctrico de Pared	N°. 072056
21°- Premio estímulo	N°. 015278

Santa Cruz 26 de Septiembre de 1976